滿洲報

大正十五年四月廿一日

(本報價目)每張銅幣八枚每月現大洋一圓每三個月現大洋二圓九角每六個月現大洋五圓六角全年現大洋十一圓報費先惠郵票不收(廣告刊資)一行十四字起碼刊資一日每行現大洋一圓特別及長期者另議

發行所 滿洲報社 大連市山縣通一四二番地 電話{編輯部(長)七五一三番 經理部 四〇三四番} 振替貯金口座(大連)三七二三番

論說

撤換加拉罕

昨得哈埠電訊、謂俄要人塞列亞哥夫赴奉、其使命非僅解决東鐵問題、蓋爲和緩因加拉罕致形惡化之蘇俄與奉張之關係、已可知加拉罕問題之緊迫矣、旋又得消息謂塞氏之赴奉、因已接到俄政府撤換加拉罕之訓電、特向張作霖報告、以期圓滿解决一切問題云云、蘇俄撤換加拉罕、至是當已成爲事實矣

夫加拉罕之撤換、在表面上觀之、似係俄方應奉張前次之要求、乃有此舉、然謂狡黠之蘇俄一經張氏之要求、卽行撤換其大使、毫無其他理由、存乎其間、此實不然、故吾以爲蘇俄此次撤換加拉罕、乃爲其對華之一種策畧耳、何以言之、蓋自加氏駐華以來、國民軍握中央政權時、因與蘇俄宣傳赤化之嫌疑、與日俱深、當然已因此被反國軍指爲赤化、反國軍既反對國軍赤化、對加拉罕爲有好感、且奉張因東鐵問題、尤恨加氏至極、今國軍撤退、中央政權、已落於深惡加氏之反國軍之手、今後加氏再留北京尙能與反國派和洽、而推行蘇俄之外交政策乎、固夫人而知其不可能也、故國軍失敗、在加氏亦可謂自身之失敗、加氏之失敗、卽蘇俄之失敗也、蘇俄失敗必謀恢復、若仍用此失敗者與戰勝者周旋、微論此失敗者、改頭換面有所不能、且對方亦決不之信、此蘇俄不得不撤換加氏之理由也

故加氏之撤換、乃爲勢所必然、若遽以爲祇出於奉方之要求、吾斯之未能信、但吾人尙有爲當局告者、加拉罕固有可驅之道、要知蘇俄既爲由共產主義之國家、無論何人爲駐華大使、其人必爲共產派、自無疑義、決非加氏宣傳赤化、易一人卽不宜傳赤化也、吾甚願當局今後欲防赤化、不必從驅逐使節入手、須不以民脂民膏耗於內爭、驅人民於水火之中、迫其挺而走險、中赤化之毒而不覺、則誠防赤之道矣 (寸草)

奉派奪京師要職 (北京專電二十日到)

奉方勢力已先與佩孚入京將警察總監以及稅關監督電信電話局等有收益實權之各機關要職佔領然奉方曾聲明不在城內駐兵將軍隊輟退城外三十華里但其最後之實行與否頗屬疑問云

奉軍捕去唐之道 (北京專電廿日到)

唐之道十八日爲奉軍捕去形勢又復險惡

奉張令嚴追國軍 (北京專電二十日到)

奉張嚴命張學良追擊國軍以絕後患云

聯軍已至西直門 (北京專電二十日到)

奉軍大部雖未入城然聯軍十九日朝已占領西直門外一帶現已設置司令部矣

張李拒絕鹿派說 (北京專電二十日到)

張之江李鳴鐘反對鹿鍾麟之主戰態度且憤慨苦的達之失敗以致撤退北京因拒絕鹿派之入張垣對於國一軍之在南口對抗奉軍亦拒絕供給軍需品表示與鹿鍾麟斷絕關係一時誇强之國軍茲因內訌已至分裂云

李壽金代理警監 (北京專電二十日到)

李壽金代吳炳湘於十八日就任京師警察總監唐之道已辭警備總司令其軍隊已準備退出北京云

吉黑熱將種鴉片 並於吉黑設官膏局 (哈爾濱電二十日到)

奉張爲救濟東省財政擬於吉黑兩省以及熱河栽培罌粟此係因戰事遷延軍費難籌雖設各種方法不過彌補一時而中原風雲如何收場又難豫測故有增兵之必要而無裁兵之餘地然增兵足以加重人民之負擔致其生活感受影響是以根據前次開最高幹部會後某達官之提議以上一時的辦法調查熱河之實情後於吉黑兩省新設官膏局以籌軍費現正進行準備之中云

漢冶萍已對日停供銑鐵 日關係各省正在協議對策 (東京專電二十日到)

漢冶萍製鐵所由日政府大藏省存欵部融通事業運轉資金二千七百萬元由興信銀行融通四十萬元約定對日本每年優光供給原鑛石六十五萬噸銑鐵二十九萬噸作爲利息其契約期間須存續至向後二十五年然客歲九月以來因中國動亂已至斷絕商工省爲協議策十九日午後在商相官邸由片岡商相四條次官中井八幡製鐵所長官三井鑛山局長並西澤漢冶萍出張所長等開會討論首由西澤出張所長詳細報告現在之狀況前卽行審議然日政府以本問題關係重大故又開數次協議會大藏外務兩省與關係銀行繼續協議考究對策云

奉張捕天道教 教徒運動釋放 並謀解釋誤會

天道敎宗理院事會前在興京縣白旗堡開會時討議滿洲赤化宣傳策爲該地官憲緝捕敎徒十六名押往奉天鮮內天朝道敎總部聞奉張禁止布敎乃開機密委員會決要請釋放十六名之被拘敎徒關於天道敎會後在滿之布敎方策將派特使向奉張詳陳一切並使滿洲之天道敎徒在間島開臨時大會辯解奉張對天道敎徒之誤解表明今後敎徒之態度極力開始緩和運動擬在東省放逐天道敎徒北滿天道敎徒之運動極堪注目(奉天專電廿日到)

日政府將解散無產政黨 (東京專電廿日到)

無產政黨與政府之期待相反頗近乎左傾派是以若仍漠視則其共產主義之色彩必愈漸濃厚日政府前曾命令解散未遂現在亟應考究善後處置二十日之閣議特由若槻首相爲之報告俾協議對待方法結局非使其分裂卽令其解散云

勞農黨委員會 總同盟主張失敗 准共派亦得加入

勞働農民黨之中央委員會十九日午後二時在神田吉館開會協議黨員之加入範圍然總同盟方面之主張爲排除視爲共產主義系之評議會無產者教育同盟水平社無產團體謂應向共產系以外者開放門戶與農民組合方面之主張未見一致而至採決時以一票之差總同盟之主張竟至失敗准共產系亦得加入總同盟因之極形憤慨勞働農民黨由此或有分裂之兆云(東京專電二十日到)

日本若槻首相 返京途次所談意見

日本若槻首相十七日於大阪所開之大會席上擧其一部分應行着手之重要豫定事業如下

一、實行建造海軍補助艦艇之計畫
一、第二期北海道拓殖計畫
一、改善金融制度
一、振興貿易與產業

而十九日於回京之途中又有下列之談話

於北海道之拓殖計畫獎勵國產振興貿易等將設之調查委員會對於下級官吏雇傭員現業等亦須大爲優待須俟編成豫算後始能決定歲費問題亦如此也而政府當其以前尙有許多懸案焉關於改善金融制度業已設置金融制度調查準備委員會故如得一定之成案豫定再設金融制度調查委員會蓋歷代內閣無不獎勵銀行期其統一惟現在之銀行極形混雜良莠不齊且因有黨派關係時有阻碍融通之處政府特研究調查此等實情俾理想與實際以接近云(東京專電二十日到)

研究會開緊急會議

研究會之青木水野牧野八條小笠原前田各幹部十九日午後於小笠原伯邸開緊急幹部會先協議事務所新築問題俟經二十一日之定例常務委員會作決定後又互相懇談對於現下之政局問題交換意見至七時始行散會據某幹部談云內閣改造問題雖未向首相作一次之公式或非公式之交涉然研究會暫視時局之推移俟首相表明胸襟後再考究對策云 當此將入改造內閣問題本舞臺之時茲次所開之緊急會議實有注目之價值云(東京專電廿日到)

運送新潮書籍 過朝鮮被拒退回

前早稻田大學教授片上伸氏由俄運社會主義共產主義之書籍百七十冊經新義州稅關差押雖經早稻田大學屢次交涉然警務當局祇謂容俟考慮再作處置至今仍未送與早稻田大學而今竟決定向俄國退還然今後直接由俄向早大寄書並無問題但須不經朝鮮云(東京專電二十日到)

傷心慘目之豫省 一百零八縣幾蹂躪殆徧

開封快訊、此次豫民所受兵燹之慘、爲百餘年來所未有、外間僅知信陽一隅慘遭大劫、不知全省一百零八縣、幾於蹂躪殆徧、茲就聞見所及者、擇要分誌如下

(一)信陽 豫省此次兵燹、以信陽爲最慘、所有詳情、因正在調查、且距省較遠、未能目睹、卽寓汴之信陽人、亦多未得眞象、據河務局長陳善同在賑務處與任可澄之談話有云、我係信陽人、關於敝處被災情形、已得家報、大致信陽城外數十里、幾無人煙、城內各井、被屍填滿、城內未燒搶者、只有三家、門窗棹椅、均已燒盡、餓死人數、至今未悉云、任可澄卽日已允由賑欵項下先撥一萬二千元、前往施救難民

(二)許昌 許昌受田生春之害甚大、田在許勾串土匪、任意勒詐、田之旅部、常有二三百良民在押、逼索現欵、少則三二百元、多則有至萬元者、其不爲田所拘者、土匪從而燒掠之、故城內外居民均遷避無踪、東北一帶、二百餘村、均無人煙、據任可澄氏之報告、許昌之匪災兵禍、較之信陽殆相伯仲

(三)洛陽 洛陽城內、並未受害、車站及各關廂、因紅槍會與國軍屢戰、國軍忿而放火、以致延燒民房甚多、車站下一千餘家、盡付一炬、災情亦甚重大云

(四)中牟 國軍在開封退出後、在中牟作戰、聯軍進攻、戰事頗劇據中牟友人云、當砲火攻城之時、城內人民被炸死者、僅數十人、受流彈擊傷者、二百餘人、城樓被燬、民房毀者更多、敗軍潰退時、知事出亡、縣署火起、潰軍雜痞徒、挨戶搜掠、甚至一家有搜數十次者、極窮之家、亦難倖免約計損失不下二三百萬元

(五)蘭封 蘭封之四鄉、潰兵叢集、飢不擇食、除將該屯之米麵白署、蘿蔔、生菜、野蔬、一律食盡外、並村中之雞、狗、牛豕亦殺而烹之、又分赴外村派米、與其他潰兵因奪麵、大起衝突、激戰數小時、居民死者二十餘人潰兵所到之地、衣物被褥、任意携取、青年婦女多被汚辱、由蘭封開封以至中牟、東西二百餘里被害之村舍、約四百餘處被害之戶、三四萬家、牛馬車輛、均被拉去

(六)潁臨 等處 本爲樊鍾秀軍之根據地、其司令部、及軍官學校、均在焉、寇軍攻過郾城時會樊軍卽聞耗西退、及其司令部之先鋒趕到、入城搜索、民人大受蹂躪、縣署及各機關、均被搶、監犯亦縱放一空各大商均不得免、幸任應岐團長趕到、將亂兵砍死十餘人、秩序始定、然其損失、亦不下百萬元

加拉罕更調後 奉俄暗雲可掃除 (奉天電話)

加拉罕大使之更調已爲既定之事實其後任人物有擬爲拉廸克氏說然據其後之消息以現駐奉俄領事加剌哥埃某氏爲最有望蓋目下中央政局半屬奉派勢力加剌哥與奉張感情亦洽故奉俄間以前之暗雲今後可有完全掃除之期待云

塞氏到奉 會晤張氏情形

(奉天電話)塞列布里亞哥夫由十九日午後一時見奉張相談歷三小時之久據聞塞氏關於伊萬諾夫並中東路問題盡其善言仰奉張諒解然張氏逐一辦駁指責俄方之非並談及加拉罕問題塞氏又於該日下午三時於交涉署會見高清和張國沈並俄人科長歷談二小時午後七時又往大帥府臨奉張之招宴而庫志奈奧夫克剌哥埃其氏亦隨之同往云

東鐵局長已交代 (哈爾濱電二十日到)

中東鐵路局十七日開理事會准現管理局長伊萬諾夫辭職新任阿伊埃牟需諾夫氏接任十九日新舊局長已將事務交代清楚哈爾濱滿鐵事務所二十日正午已接到關於此事之正式通知云

決定撤換之加拉罕大使

東鐵俄幹部 內部之紛爭

勞農方面幹部以塞列布里亞哥夫爲中堅份子根據中國方面之提案協議東鐵政革案但華方態度頗爲强硬迫不得已乃向莫斯科政府請命且僑哈各幹部意見亦極相左以致進行棘手自中東路發生停運交涉俄方交通外交兩系卽挾嫌甚深至今仍各持激論紛爭不已而庫蘭特蓋爾爾等之外交系仍高唱經營中東路之政策交通系之索剌蘇夫副理事長得塞列布里亞之加勢力說恢復經濟的地步然庫蘭特氏以一東路理事資格當然須受索剌蘇夫副理事長之掣肘第若再進一步任爲總領事時則有監督索氏權必指責索氏使之屈服而索氏已早爲豫料當由莫斯科歸任時卽運動政府求得兼任總領事之諒解於茲尙未實現之時双方竟愈起紛紜將來若何極難揣斷然徵諸此次俄政府特派塞氏赴奉一事則索氏對塞氏之意見或已底定故將排除內爭共謀對外乃於十七日之理事會協議一切然俄方內部之紛爭司空見慣不難重演是其將來如何殊堪注目云(哈爾濱電二十日到)

東鐵問題交涉 奉方要求之條項 俄爲允諾方協議細目 (奉天專電廿日到)

關於中東路問題中俄兩國之交涉曾在哈埠進行而劉督辦因有須謁奉當局磋商之事乃南下赴奉十三日急回哈埠同時該交涉亦隨之急轉直下似有解決之曙光而俄方代表塞列亞布里哥夫十七日夜急由哈埠首途十八日下午一時二十分抵奉當即向奉方正式開始交涉而奉方所要求之骨子爲下列四項

一、如現在之監理局長恰如中東路之主人翁在華方殊屬難堪是以今後宜確然明示局長之權利義務即明確局長對理事會之相互關係以制限局長之權利

二、會計課須直屬於理事會收入支出現金保管及用途之監督統由理事會行之

三、應速行更調職員罷免伊萬諾夫凡有中國國籍之人無論人種如何均應按華人辦理之

四、着手改正中東路之定欵所定欵須根據中俄協定之精神定之

此四項要求俄方若承認時尙准協議細目否則斷不開始交涉其態度極爲强硬俄方因聯軍已入北京加拉罕大使身邊如何尙屬難料故或將全部承認中國之要求云

雙橋電台如故 國軍並未破壞

據日本外務省接電傳稱爲國軍破壞之雙橋無線電臺並無何等損害云(東京專電二十日到)

奉海鐵路公司招工廣告

本路全線土地方工程現值春融急待興修茲擬廣招大批工人積極進行本公司爲期工程速成起見特別高定工價以廣招徠預算工人每日除食用外較之投標包工人所給定能多有餘浮凡具有土工經驗並能領工在百人以上者可迅到本公司工程課面議承做手續茲將土工價目表列後萬勿坐失良機也此告

附填挖土方工價表

路基高十呎以內填土每英方	奉大洋一元九角
路基高二十呎以內填土每英方	奉大洋一元三角
路基高三十呎以外填土每英方	奉大洋一元八角
挖土深十呎以內每英方	奉大洋一元一角
挖土深二十呎以內每英方	奉大洋一元五角
挖土深三十呎內外每英方	奉大洋一元八角
挖土深四十呎內外每英方	奉大洋二元五角
挖土深五十呎內外每英方	奉大洋三元五角
軟石砂石卵石每英方	奉大洋四元二角
硬石	奉大洋七元

奉海鐵路公司招標包修奉天車站市場馬路廣告

本公司現擬招標包修奉天車站市場馬路及土工下水管等工程定於陽歷四月三十日開標凡欲承辦者希於四月十五日起携帶投標押欵奉大洋貳千元到本公司領取標單包工章程合同說明書及圖表(每份工本奉大洋貳拾元)等估計價目於開標期前封固投遞本公司標箱以便彙齊開標此告

中華民國十五年四月四日

四洮鐵路工程局機務材料招標廣告

本局呈奉批准標購機務各種材料爲數甚多分爲十四組定於四月廿七日在本局當衆開標凡屬實商號有意承辦務於開標日前携帶投標押欵(數目詳列後)標單費大洋壹元向本局材料課領取標單依據簡奉辦理爲要特此廣告

機務零件投標押欵詳細數目表

第一組	機關車零件	六百元
第二組	客貨車零件	貳百元
第三組	車上冷汽用品	五十元
第四組	車上暖汽用品	參十元
第五組	地金	四十元
第六組	工業藥品	壹百參十元
第七組	薪炭	六元
第八組	電汽	參十元
第九組	木材	五十元
第十組	油漆	四十元
第十一組	機器	六十元
第十二組	水道用品	參十元
第十三組	釘類	五十元
第十四組	集品	貳百貳十七元

洮昂鐵路工程局廣告

爲廣告事查本路客貨運輸業經先後開始辦理併經登報佈告在案惟彼時因貨運手續籌備尙未完善祇能裝運整車貨物而零擔貨物未能同時裝運現在各項手續均已籌備就緒業經通告各站由四月一日起開辦零擔貨運以便商賈實行辦理車站爲洮南、白城子、鎮東、東屏、街基、泰來、五廟子、江橋八站欲知詳細章程者可到就近各車站或本局車務課詢問一切除佈告外恐未週知特此廣告

列車發著 十四下午 安奉

旅順 8.20 3.40 9.20 / 8.27 3.47 9.27 / 8.34 3.54 9.34 / 8.35 3.55 9.35 / 8.51 4.12 9.53 / 9.03 4.25 10.05 / 9.22 4.47 10.24 / 9.36 5.05 10.38 / 6.35 1.25 9.05 / 6.55 1.34 9.21 / 7.17 2.02 9.40 / 7.31 2.14 9.52 / 7.51 2.29 10.08 / 7.52 2.30 10.08 / 8.00 2.38 10.16 / 8.05 2.43 10.21

營口 12.50 12.35 9.15 / 1.25 1.10 9.50 / 2.00 1.40 11.00 / 2.35 2.15 11.35

撫順 6.50 3.25 / 8.25 5.00 / 6.35 3.45 / 8.10

吉長鐵行車時刻　下行　上行
鄭通支行車時刻　下行　上行

奉直兩派首領在津會議決定
曹復即辭顏組閣
閣員人選亦已擬就（北京專電二十日到）

為討論時局善後辦法奉直兩系十八日在津招開巨頭會議決定二十日使曹琨復位大總統即日並使聲明辭職以顏惠慶組織過渡時期之攝政內閣其擬就之閣員如左

內閣總理　顏惠慶
外交　顧維鈞
交通　梁士詒
財政　王永江
司法　王寵惠
陸軍　齊燮元
海軍　杜錫珪
農商　張志潭
教育　蔡元培

日本公使大使將有大更動

被發覺於八日總領事館將同人逮捕矣云（上海專電廿日到）

日本在外大使公使數年未有更動之事直至外交官之詰聲四起鑑於政府現狀欲開展局即刷新外交以登用人材為主義本年度傳有更迭駐歐諸大使公使之說大使中之歸朝者為駐德國駐意兩使於五月中即能歸來駐法之石井駐之安達等待本年九月聯盟總會後必歸朝北布拉基之田付亦不日即歸此等歸朝者不得再任拔選新進人材補充為方針前美國大使埴原氏任德國大使又有吉瑞士公使松田荷蘭公使長岡條約局長永井瑞典公使芳澤中國公使等此次昇有吉任布拉基松田氏任法國長岡白耳義永井氏意大利芳澤待關稅會議後尚在駐中國公使館當然能昇為大使其他之公使級亦漸次更迭云（東京專電十九日到）

段政府卒被推倒（北京專電廿日到）
顏閣成立即召集國會辦大選

時局急轉奉直已決推倒段祺瑞氏之執政府內閣全體閣員提出辭表由顏惠慶氏組織攝政內閣顏內閣任命後即召集正式國會選舉大總統云

（北京專電二十日到）賈德耀自負苦的達之責任提出辭表經府段慰留准假七日然其勢決定總辭職云

吳佩孚行將北上（漢口專電二十日到）
在漢做壽賀客滿門

吳佩孚因奉張速其北上與國軍已退向南口故近將北上赴京又十八日為吳之壽辰賀客滿門而顧維鈞王承斌亦往祝嘏云

張調北京靳督魯（北京專電二十日到）
張吳態度猶未決定

自鹿鍾麟實行苦的達後舊直系在中央之地步必定有一番之新變化吳佩孚之近入自堅武氏現正為吳向各方面開始運動其即時成為問題者當為北京天津河南等處之地盤問題而今後北京歸於誰手是必隨張吳兩氏之態度而決定也奉方擬以魯張駐京吳氏又擬以靳雲鶚入城倘兩派若至妥協之時靳雲鶚或將督魯以張宗昌維持京師治安又據某方觀測吳佩孚擬以河南全部悉歸於個人勢力範圍依張吳之妥協共同擁護北京政府云

日將派砲艦泊津（北京專電二十日到）

日本對於中國沿岸之警備問題最感焦眉之急者首為天津以目下之情形天津一旦有事之時旅順停泊之驅逐艦雖能急往然溯至白河之間須在大沽停泊俟滿潮時始能入津萬一發生非常變故恐有為時不及之虞且以驅逐艦航行天津日界之上流又頗為困難不如倣英美之例常備以砲艦為佳故有田駐津總領事已逕外務省向海軍省申請而此次視察中國返日之軍令部第三班長中村良二少將亦報告須有常時停泊砲艦之必要海軍省現正從事調查以期實現將來或派宇治抑或安宅赴華云

日本研究供給戰時軍需（東京專電十九日到）

日本陸軍自大正十一年以來已經兩次大整理似有革新之意甚至主張廢止師團以其財力改善兵器以圖充實而至完全據實而言之亦對國防計畫上有至大之影響將來或有戰爭萬一受敵國之封鎖於非常緊要之際如鐵及被服原料食糧品等之作戰資料缺乏時可若何解決此補給方法乃國家重大問題亦陸軍當局必調查之事現聞如遇急要之時以滿洲為補給戰資料缺乏之地此主張頗謂得策目下陸軍決定調查研究云

盜賣軍用密件
已被捕入領館

日本前第四師團附輜重兵大尉田忠氏為張宗昌氏之軍事顧問前在天津於三月中來上海經某方面之手將日本陸軍機密地圖及機密書類等項以二萬圓賣與赤俄人事

唐收岳州後態度
保護葉蔣親朋家屬
接受廣東政府命令

長沙通訊、岳州葉軍已全部退出、唐生智特派何旅長鍵、率第九旅全部、鎮駐岳州、以鞏門戶、原有岳陽鎮守使鄒天三、已呈請辭職、聞唐生智將准其請、改任為旅長、鄒天三亦隸寶慶系、其所以能存者、因平日尚無大惡、且其部下之吳尚龍仁杰兩團、俱為唐用也、唐以岳州既已肅清、對於葉開鑫蔣鋤歐二人、不宜苛求、特出布告、保護葉蔣親屬賓朋及其財產、其布告云、為布告事、照得岳州用兵、業已於最無期間向南肅清、此固由於我方將士、訓練有素、運用自如、然亦由天心厭亂、民情望治、敵方員兵、均有悔禍輸誠之心、是以克奏膚功、迅如雷電、為從來所罕觀也、葉前師長開鑫將前旅長鋤歐、昔在湘南、參與護法之役、含辛茹苦、頗具勤勞、趙省長賞勳酬庸、置之心膂、迭年多故、戎車不遑、奉命馳驅、躬親矢石、是二君者、未替後人、獨惜恃加驕泰、撫恤民依、湘政衰疲、此實為梗、本代省長奉命執政、愛民之心、甚於愛友、故不能不從嚴處理、以救大多數人民於水深火熱之中、繼令以後、克已伐慾、勤求上理、庶幾多年共患難之朋友、亦能諒我苦衷、式好無尤耳、軍事已定、嫌怨宜消、所有葉蔣親屬賓朋及其財產、一律保護、以示大公、合極布告軍民人等、一體知悉、此布、至於第二師長劉昱公館在南門外、現表兵士搶劫、除箱籠雜物劫去無存外、即門窗玻璃、亦折去罄盡、損失不貲、其被逮禁之劉昱劉重威唐希汴張雄輿蕭汝霖五人、唐曾通電、暫為拘禁、事平仍恢復其自由、決不加害、乃近日省垣方面、對於拘禁劉等地點、並未宣布、而劉等親友、又多畏禍避匿、故是否已經遭害、現尚無從證實、唐氏對於廣東國民政府態度、在唐氏本人、迄尚無明確表示、惟廣東代表陳銘樞白崇禧二人來湘、備受國民黨湖南執行委員會、與長沙市黨部等之歡迎、陳白二氏、在歡迎會、上演說時報告、唐省長如不接受廣東政府命令、兄弟等不得來湘、兄弟等既已來此、即是唐省長有革命之決心、與民衆合作之證據、不過要由緩而進、逐漸施行而已、唐生智代表劉文島亦兄奉弟唐省長命令、前赴廣東接洽、並請兩代表到湘、其目的是謀解除同胞痛苦、若唐省長無革命決心、兄弟不必去粵、二位代表、亦可無容來湘、現在唐省長已經接受國民政府命令、擁護民衆利益、如中途發生變故、不依照實行、我們是要打倒的云云、觀此可窺見唐氏態度之一班、玆聞唐氏已將湘南防地、一律空出、讓給陳白兩師長駐紮、白軍前部、頃已駐永矣

革新日本政界
設普選準備會

後藤新平子爵於普選實施前主張政治之倫理化對於千五百萬之新有權者業已宣言而後藤氏自會見若槻田中床次三黨首後即往關西方面旅行遊說政界革新之主張最近自知其主張行將實現乃着手樹立新黨十八日將永田秀次郎召往自宅磋商一切關於新黨所須之各種事項俟施行總選舉時決定此際為會合同志特設置普選準備會其事務所設於日俄協會內以辦理各項事務現在已依其方針取進行之步驟矣（東京專電十九日到）

靳雲鵬在津行動
訪聯軍將領磋商時局
對段祺瑞決不使戀棧

自津赴奉、負有重大使命之靳雲鵬氏、已偕同于化龍張景惠、李達三、李書勳等、乘專車來津、抵津後、遍訪張宗昌、張學良、李景林、褚玉璞等、對於時局有所磋商、聞張作霖之意見、對國民軍激底討伐、對段祺瑞、絕不使其戀棧、並從嚴究辦、俟北京攻下後、擬以靳氏為臨時內閣云、又一消息云、靳氏於十五日下午三時、專車由奉來津、同行者有于化龍、張景惠、李達三、劉鳳梧諸人、當即與張學良張宗昌李景林褚玉璞四氏會晤、密議許久、始行散會、內容嚴密、未便披露、微聞係奉張作霖援予攻擊北京鹿鍾麟之方策云

廣州公祭
黃花崗起衝突

廣州通信、三月二十九日、為公祭黃花崗七十二烈士之期、廣州各界、曾設籌備會、籌備公祭事宜、是日自惠愛東路至黃花崗上沿途皆有黃白布各項標語、黃花崗赴口、蓋搭大牌一座、崗上正中設大祭壇、壇上全用花線花球點綴、中懸孫中山遺像及遺囑、崗左為香樂亭、右為休息亭、各界赴祭者達十餘萬人、多手持標語旗幟、及印刷宣傳品、所有秩序、由罷工委員會糾察隊維持、故糾察隊派出千餘名、由大東門至黃花崗、站列路旁、公安局則派出督察隊騎巡隊、嚴密巡邏、招待事務由童子軍擔任、上午十時開祭、譚延闓代表政府為主祭、陳公博讀祭文、謝心準演講七十二烈士事略、禮成奏樂鳴砲、拍照而散、各要人蔣介石汪精衛外、餘如伍朝樞朱培德等均到、各團體隨到隨祭、軍界以黃埔學生及第二師士兵到祭最多、中有軍官在壇前演說、下午四時、各團體始祭畢、陸續而散、但是日上午十一時、有便服警察黃坤培、行經大東門、摻入工人群衆中、致與工人陳全衝突、各工人均助陳全毆黃坤培、公安局督察陳漢標聞訊調解、工人又指該督察係助黃再將督察圍毆、督察等見勢不佳、逃入第四區、工人大憤、率數百人圍該警署、聲盡將該督察捕交工會懲辦、後由糾察隊長黃金源出而調解、至下午二時、事始寢息、以此之故、赴祭者多起恐慌、以致秩序不能整肅、有多數人且甚狼狽云

今後聯軍與寧孫
聯軍欲先鄂軍入首都
孫傳芳地位關係重要

北京特訊云、上星期四及星期五京北京南兩路國民軍均頗失利、南路李景林軍隊於十日乘勝進擊已距南苑不遠、以故十日夜及十二日晨曾聞重砲之聲、蓋聯軍方面對於國軍投誠吳佩孚一事、絕不顧視、一意欲於鄂軍抵京之前先自入據京城也、又國軍代表某氏已於十一晨起程赴津、實啣有重大使命、即報告前國務總理張紹曾在吳佩孚入京之前、國軍願服從張氏之指揮、並請其就近與聯軍磋商休戰條件、又北京特約通信云、自日前北京政變之後、孫傳芳不久必將為政治之中心、蓋就其所處之地位、及其與各方面之關係言、均無可疑也、吳佩孚為直系領袖、固為世所共認、然前既與奉方有相當之諒解、則今後對奉自多得難之處、且如國直和議果引起奉方之惡感、則吳尤不易應付、而孫傳芳則為去歲發難反奉之人、由彼出面與奉派周旋、當不至感若何困難、且孫氏握有四省之實力、為長江下游之中樞、北京政府亦斷不能不尊重其意見也、總之、國民一軍與孫傳芳吳佩孚是否完全妥協、仍未可知、然彼此確有一共同之目的、即均不願北京落於奉派之手、因北京政府果為奉派所操縱、於彼等均將不利也

中央政變後旅津
兩院議員大活動
護法派主擁黎護憲派主擁曹
某方尚主張靳氏內閣

天津快信、自北京政變後、連日旅津參衆兩院議員、又大形活動、均各開會議、惟派別不同、主張自異、遂致互相爭議、護法派主張擁黎元洪為大總統、補足其任期、由張紹曾組閣、護憲派則主張恢復曹錕之大總統、顏惠慶之內閣、惟某方當局尚對某派議員示意、主張以靳雲鵬組閣、各派議員意見尚未融洽、並聞昔日之拒賄派、已有與賄選派合作者、將來如何解決、尚未可定、惟國民方面、亦有主張推翻舊國會、由新國會產生合法政府、以使若輩不再搗亂云云、此不過在青黃不接過渡時代之討論、究竟中央政局如何解決、大約須俟鄂吳北上後、在京召集國是會議、由各省區代表、共同討論、以資取決云

畢庶澄氏
在津軍紀嚴明

山東海防總司令畢庶澄、年少英俊、渙發有為、久為奉天張總司令所賞識、此次攻陷大沽、帶隊入津、所過無犯、公平交易、到津而後、尤能與聯軍協力維持市面、其軍紀之嚴肅、為其他各軍之冠、津埠商民、交口稱贊、而畢則更惟勤惟謹、晝夜督飭所部梭巡街巷誠恐有兵士擾害商民之舉若畢氏者眞可稱軍人之模範也

張吳離合說兩岐
調人尚未有議出辦法

北京特訊、據軍界消息云、奉吳共制國民軍、為三個月前之事實、此次北京政變、國民軍雖已標榜投吳、但吳尚未根本承認、查家墩總司令部人員雖整裝準備北上、吳尚暫緩啓、載須俟鹿鍾麟張之江等通電下野國軍完全受吳改編、然後電約奉張蘇孫晉閻魯張等入京、共開軍事會議、解決一切問題、吳氏最近有一蒸電致天津葛葉兩君云、對奉言直國携手、對直言奉國合作、馮段此等挑撥伎倆、早已識破、接兩帥來電已甚瞭然、此間亦有詳電告效坤芳宸、無誤會、派員赴奉一節、業有專使前往、蘇魯誤會、確係好人挑撥、決非事實、已為解釋矣、近況仍盼續告、吳並有庚電王馬兩君云、現在奉直魯豫晉陝甘各軍已積極照此間軍事計畫、步步進行、外間謠言均不足信、無庸再行通電、張之江鹿鍾麟李鳴鐘等屢次來電請和聽命、固係事實、此間皆以請其辭職來漢為答、亦已詳告奉方及效芳兩帥矣、吾人據此兩電、則奉吳兩方依然合作到底、但另據一訊、則謂田維勤靳雲鶚因地盤權利關係、業與國軍將領水乳交融、吳縱願改編國軍、事實上萬難辦到、奉吳之關聯、終恐因局勢變換而由三者打破其合作、目下聯奉兩軍積極進攻北京、蓋欲捷足先得、維持其政治軍事之立足點、頃兩日東南北三路戰況非常猛烈、張宗昌褚玉璞均於十三晨五時由津赴楊村督戰、自午至暮、三路均在白刃肉搏中、聞褚下令限二十四小時內攻克南苑、四十八小時內佔領北京、據由前線回津某軍官言、黃村豐台國軍之陣地非常堅固、非受重大犧牲不可、如能突破豐台陣線、則北京垂手而得矣、云云、至於王士珍趙爾巽等遺老、日來亦有電請在津各名流運動弭兵、惜無具體辦法、故無從着手、魯南近忽有紅槍匪猖獗、魯軍連日巳抽調重兵南下勦捕、外傳係長江某督所嗾使、意打破奉吳之合作、然事無左證、吾人未敢置信耳

岱南紅槍會匪之聲勢觀
匪隊聚集已達二萬餘衆
汶上縣附近連日有激戰

濟南特約通信云、蘇軍攻魯之風說、連日喧傳甚盛、官府雖竭力否認、而岱南十數縣之官吏、現下已被驅逐、警隊業已解散、究竟是否蘇軍、抑係土匪、官府既諱莫如深、人民更難得眞相、玆據外間喧傳者、累誌一二於下、以餉閱者、汶上縣被紅槍會佔據各節、已誌各報、茲聞岱南一帶匪隊、愈聚愈多、現下已達二萬餘衆、携其大砲機關槍等等、公然與軍隊作戰、作戰時、以紅槍在前、大砲步槍在後掩護前進、其布置陣勢、似頗有戰事經驗、想內中必有精於軍事者為之指揮、現下汶上縣知事及駐軍某團長、仍扣留於紅槍會匪中、至其編制、大致與軍隊相同、隨大炮機關槍俱全、便衣最多、內中以紅槍會徒佔四分之二、土匪及潰兵各佔四分之一、匪隊大部駐紮臨沂、臨城、滕縣、濟寧、鄒縣、兗州、大汶口、汶上一帶、其零星小股、則岱南各縣無地無之、據聞匪隊尚不甚騷擾地方、而岱南防禦司令許琨則以匪衆聲勢浩大、恐將來不可收拾、乃決意派軍往剿、但以岱南駐軍甚少、兵力薄弱、恐有衆寡不敵之慮、因特電請張宗昌速派兵南下應援、張接電後、當將駐直之魯軍三四兩軍、全體調回濟泰、以助許軍、第三軍程國瑞昨已將所部一旅親帶來濟、預備南下、第四軍一百一十一旅所屬之兩團及砲兵輪兵機關槍輜重兵各一連、業已過濟南下赴泰、加入前線、與匪隊開火、汶上縣城已被魯軍團團包圍、惟城內之紅槍會匪、態度異常强硬、連日激戰甚烈、勝負未明、將來結果如何、容探再誌

社會小說　桃花窟（八）
（李遜梅）

第二回　揭此注彼施巧計　指張說李誘愚人

且將這頭放下、再表郝中懷大少、這天為什麼未向張家來呢、只因他本是個滑頭青年、熟讀嫖經、對於逛之一道、深得其中三昧、為時六七載、閱人多矣、大半是今日喜歡明日厭、此時愛如活寶、彼時棄如敝屣、這幾天來、又忽被小竹姑娘絆住、梁中秀孟維賢二人、又迷戀住芙蓉宮闕、半日不去、就受不得、對於小竹、却興致落漠、只因他們三個人兩股心、宗旨不合、便分道揚鑣、各奔前程、梁孟二人、去造顧杏娟、他便獨自一人、來在青雲家、訪看小竹、夥友將他讓到本屋、小竹似嗔非怒的說道、我以為你永不來了呢、還是張公館好啊、又是女學生、通書達理、怎不那裏去、又向我處來、快些出去罷、看屋子氣味不好、薰汚衣服、便就媚嗔佯怒、推他出去、老郝冷笑幾聲、只是坐着不動、說道、一定賴住不走了、你說張公館好、我單說不好、看你今天、還硬撐我出去嗎、小竹果然動氣、攢着粉團似的拳頭、衝着郝爺龜背上、擂鼓般的打下、正是

罵俏打情欺嫖客　狐媚鬼蜮蕩人魂

且看下回分解

第三回　芙蓉毒父子被害　飢寒苦母女悲啼

且說郝爺、又與小竹親熱、柔情蜜意的打鬧起來、姑且押下不表、再說那孟維賢、現年方二十三歲、在十七歲時、娶過一房妻氏、夫妻處合、到很和美、詎於成婚之一年已後、竟胡嫖亂逛、無法無天的狂蕩起來、到頭來染上梅毒、間接而傳與妻氏、種下毒胎、方懷孕六月、即流產下來、小產之後、毒氣上攻、又未經明醫診治、便嗚呼哀哉了、很可惜他那一條小命兒、而維賢親此惡果、還不覺悟、照舊在煙花地獄裏鬼混、中途又弄成煙癮、有些厭煩娼門了、便招朋引類、惹草拈花、一時間、串壺了新商埠的芙蓉花窟、接該商埠繁華程度、一日千里、實是個納垢藏污的所在、道德風尚便逐一落千丈、不堪聞問矣、僅以芙蓉窟論、就已有五六百戶、內中又分三六九等、上等的室閣精潔、有女如花、且多以女學生做幌子、專迎送一般富商潤老、政官界機關人物、如上回所敘之張公館、張杏娟女士處、便是上等芙蓉宮闕之一間也、次則一明兩暗、房屋狹狹、有幾個雛年幼女、出色粉頭、來招待、這便謂之中等、專應酬那商家擺夥、等類人物、最下則室小如斗、煙臭撲鼻、足可應酬那下等社會人物、如勞工車夫、堂倌理髮匠之類是、此乃該埠的煙窟大觀、表過不提、再說那暗娼份子、巢穴深嚴、也如桃花源一般、明裏不露、而其實無處不有、與花芙蓉窟相較、不差上下、大蓋是內幕也分三六九等、種々不一、因著者之閱歷、對於半掩門戶、程度最添、碍難加以考語、惟有累々說些、以為商埠地的點綴而已、最要緊的、還要追敘那孟維賢先生、既已迷情於芙蓉滋味、復又醉心於芙蓉顏色、樂此忘疲、一力報效、他所結識的煙窟就、已有十多數家、俱是頭排上等門戶、而所最動心的人物、便是張杏娟姑娘、可憐他痴心太甚、糊塗可笑、將有用精神、專注在杏娟身上、怎奈那杏娟女士、心頭巳另有意中人、除了應酬白雲清、是眞感情處合外、餘者、便都是巧言花語、假獻色身、有心哄騙、以顛倒愚人而巳、觀本書第二回之所形容、即可見一斑矣、孟維賢却信杏娟的心、是向着他的、睡夢中、也想不到她是虛與委蛇、拿他開心哄、纔只半年的工夫、維賢眞傻好錢報効於杏娟、數過五百左右、杏娟却並不在意、沒看在眼裏、他却自覺不錯、以為能買動他的芳心了、那曉弄到歸齊、反被杏娟甩了、一天比一天冷淡相待、其涼如冰、維賢悔無及、說不出心中的百般懊惱、浪蕩的結果

日本郵船定期行輪

●歐洲行
▲對馬丸 五月五日李浦行
●米國行
▲教連賀丸 四月二十五日漢堡行
▲飛鳥丸 四月卅日沙市行
▲津山丸 五月三日紐育行
近海郵船大連出帆
●開神戶橫濱
▲高砂丸 四月廿七日
▲宮浦丸 五月三日
▲相模丸 五月十日
●天津行
▲相模丸 五月二日
▲宮浦丸 四月二十五日
●牛莊行
朝鮮郵船大連出帆
●青島仁川鎮南浦行
▲會寧丸 四月二十四日
以上各船因天氣及其他事宜時行改期
朝鮮郵船株式會社代理店
近海郵船株式會社代理店
日本郵船株式會社大連出張所
電話七八四六番

三井洋行定期行輪

▲秋葉山丸 五月廿日桑港沙市
▲赤城山丸 五月六日同
所有水腳等項祈照會處帳房可也
大連山縣通三井物產會社船舶部出張員代表電話七一〇一
大連山縣通 荷物取扱店 宮崎商會 電話七一〇一番

大阪商船定期行輪

●門司●神戶●大阪行
(每日午前十時出帆)
▲哈爾濱丸 四月二十四日
▲香港丸 四月二十七日
▲亞米利加丸 五月十日
●開往上海福州基隆高雄
▲貴州丸 四月廿五日
▲福建丸 五月七日
▲盛京丸 五月十五日
●新義州鎮南浦仁川木浦釜山長崎鹿兒島三角若津行
●歐洲行上海香港新嘉坡經由
▲北米沙市紐育行
▲阿母烏爾丸 五月一日
日清汽船出帆
●上海青島行
▲華山丸 四月廿六日
代理店 大阪商船株式會社大連支店 電話四一三七番

政記公司定期行輪

▲得利 四月二十二日
▲嘉利號 四月廿三日上海
▲有利 四月二十三日龍口
▲永和 四月二十三日上海
▲永利號 四月廿一日芝罘
大連市監部通 政記輪船股分有限公司 電話四一四一

大連汽船定期行輪

開往芝罘青島上海(滿鐵航路船)
▲西京丸 四月二十三日正午
▲榊丸 四月二十八日正午
▲西京丸 五月二日正午
●開往天津
▲濟通丸 四月廿一日午前十一時
▲天潮丸 四月廿二日正午
▲長平丸 四月廿四日午後五時
●香港行
▲興順丸 四月二十五日
▲第一東洋丸 五月五日
▲英順丸 五月十日
●登州府龍口行
●營口行
▲長順丸 四月二十五日
大連汽船株式會社 賬房電話七二七五番

代理美國煤油 昌光玻璃廣告

美國杯印鐘印煤油滿蒙總代理

美國舊金山阿掃希埃提炭公司開採之杯鐘兩印煤油及各種油類中國全域歸大連三菱商事經售而三菱又委本號爲滿蒙之總代理其油今秋初到即嘗在滿鐵試驗煙輕耐燃與美孚老牌者不分伯仲每桶重量較他牌能多一斤半之數油到之處凡南北滿各地無不歡迎長春安達站本號均有支店有欲購者隨便接洽可也

昌光工廠玻璃全國總代理

大連沙河口昌光玻璃工廠開辦迄已數月出貨精潔價格又廉銷路日見擴大良非東西洋來品所可比該廠已委本號爲全國總代理本號又於長春安達站兩處委本支店爲分銷處恐未週知用此聲明以上兩種本號定於舊歷明年由各地委任代理如有承認代理者請到本號接洽是祝

大連市信濃町七十三番地 長電話四二八七番 安惠棧謹啓

法國式之日支英食堂

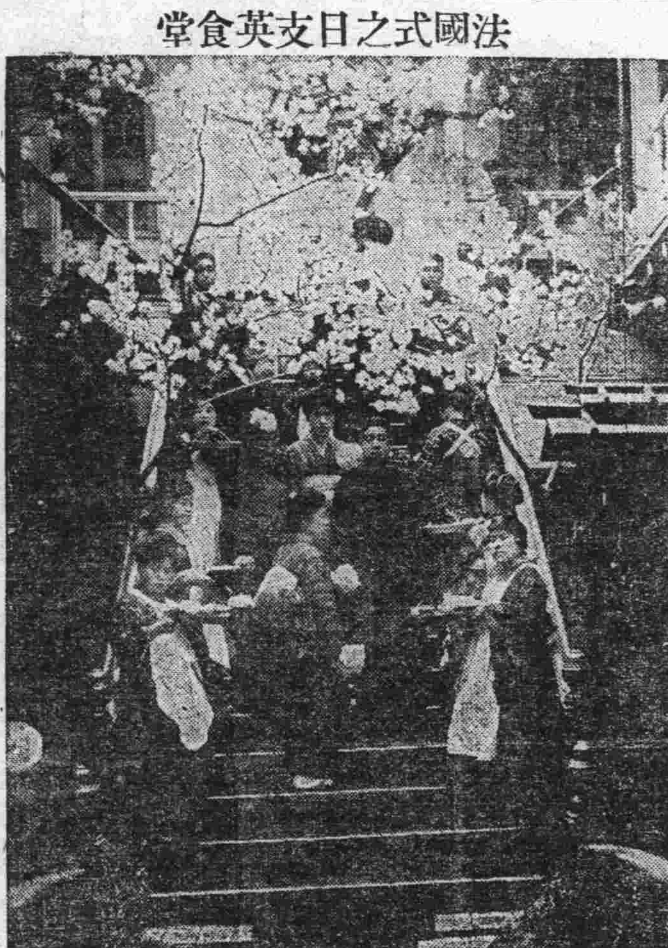

備有能容百五十人之最大宴會場

本堂主人經多年苦心研究之結果精製各國之料理無論日本料理中國料理與日本古代之珍美料理以及中日英各國酒類無不齊備茲又特爲滿足華紳各界之口福計對於烹飪日本料理及西洋料理亦惟求適於諸君之嗜好開始應賣價格低廉每樣且有能十分滿腹之多量房間幽雅清潔僕役應酬周到敢請光顧不勝歡迎之至

大連市吉野町二七 日支英食堂 ライオン 拉依歐恩 電話六二七四四 七四三二番

腹中噯氣服用清導丸可也

肚痛或腹中噯氣

肚痛及腹痛如絞均係腸胃積食不化腹內鼓氣有以致之也是以療治之法必需先使腸胃清潔爲首要即逐日大便通暢有序是也欲大便暢適非服用清導丸不可得蓋是丸功力和平服後即能使大便秘結治愈且治肚腹絞痛 肝火上升 疾病頭痛胆汁不利 等患是也請觀北京陸軍少將軍步統領衙門右營游緝隊幇統王漢雲先生來書云鄙人體質頗胖食嗜厚味且喜食生冷之品久之臟腑不調大便秘結脾胃不和胸悶腹疼歷服中藥殆非猛烈及柔緩無力偶至東四六條瑞豐藥房談及病況便購清導丸一瓶服之胸胃舒暢大便有序各病霍然而去矣余戲言清導丸爲鄙人常備良藥尤爲身體肥胖之人必備之藥也區區忱意聊表謝心清導丸之功力且使皮膚光澤能治面上紅瘰兼治痔症痛苦可免痢疾腹瀉之患凡經售西藥者均有出售或直寄郵票大洋六角至上海江西路六十號韋廉士醫生藥局原班郵奉紅色清導丸一瓶可也郵費在內每六瓶大洋三元

請看信用昭著諸所便利之旅館

大連 **中華本棧** 主人張炎町
營口 **中華棧** 主人張炎町 電話九四九
長春 **義昌公司** 主人張炎町 經理李會雲
青島 **中華棧** 主人張炎町 經理姜品一
哈爾濱 **中華棧** 主人張炎町 電話四三八五
本棧內設西式客室應酬週到無須贅述兼設有運輸部轉運貨物代辦客事
▲本棧電話五七四四▲電話四二〇〇▲運輸部電話七九七一

秋山齒科醫院

齒爲健康之基礎
聲音美及表情美以至於健康具悉係由齒之健全而得者也
齒科一般 及口腔科
治療拔牙 鑲牙換牙
診療時間 每日自午前八時至午後六時
大連市紀伊町十三(電車道側)
秋山齒科醫院
齒科醫學士 秋山直
電話四二一九番
齒之健康關係壽命之長短

大連市 天成號綢緞襍貨呢絨布疋發行

開辦數載以來深蒙各界惠顧感激莫名之餘諸貨特別廉價以謝往日雅意更盼望倍舊闢照如蒙駕臨賜顧本號則幸甚焉

大連浪速町二丁目電話六七五六番
支店小崗子平和街電話六〇五八番

本主人謹啓

宏來洋行

大連市浪速町參番地 電話長八五七五番

宏

宏來洋行 綿布批發

代理 英國宏來志織布公司 密蜂學士牌毛線公司
綿布、毛布、毛線直輸入商
素綫呢、斗紋呢、漂布、印花綫呢、花標、毛斯等花素貨

新新公司春季大減價

下列價目一律實洋外埠函購原班寄上
寄費每只二角.郵票代價九五計算

一、六號洋金雙卡字手表 每只金票九元
二、六號十五寶石鋼殼手表 每只金票七元五角
三、四號雙卡字鋼殼懷表 每只金票六元
四、四號堅固黑鋼懷表 每只金票四元
五、六號十年夾金細心六千表 每只金票四元
六、六號三條梁鋼殼手表 每只金票三元八角
七、六號眞鋼殼手表 每只金票三元
八、六號十年夾金新式手表 每只金票三元
九、五寸德國醒人鐘 每只金票一元七角
十、德國實石夾金戒子 每只金票五角

今上海新到各種電刻銀器橫屏桌樟杭州西湖十景及各處名勝風景夾銀製造永遠如新贈送親友禮品最宜價格便宜

本公司大批運到美國十開十四開新式戒子鑲嵌珊瑚鑽石奇異寶石金色保用定價便宜每只貳元貳角至拾六元五角

浪速町公司

請用雙妹老牌應時優美化粧妙品

總發行 大連監部通　長電話八二八一番

双妹老牌花露水

一瓶香露經爐煉 洒向天涯濯垢汚
大號四角三分 二號二角七分 三號一角六分 四號一角一分

双妹老牌雪花膏

隆冬寒凜肌膚皺裂 潤澤輕塗賴此香雪
大四毛三 二二毛七 三一毛六 四一毛一

双妹老牌茉莉霜

不是此霜功倍勝 怎教西子又重來
大四毛三 二二毛七 三一毛六

双妹老牌超等牙粉

皓齒增妍劇可人 濯除夙垢煥然新
大號二角七分 二號一角六分

大連 廣生行啓

鐵道列車 下り 上り

奉天

張與吳情同手足 協力以維持時局 反目之說全屬子虛 張上將軍特發通電闢謠

張作霖向各省團體發出通電謂本總司令與吳子玉將軍共同患難甚久關係不啻手足前爲意見衝突發生兩回戰事然而今已暗雲一掃誤解氷釋以期共同維持大局與吳氏並無反目之事新聞宣傳全屬無根謹特宣言

電令中止戰事 并急速整理善後

張作霖對於出動於天津北京各地之部隊幹部等謂現在戰終熄特行通令着手整理左記四項

一、收拾兵器及整理

二、收拾糧秣及整理

三、中止攻擊嚴加守備

四、肅正軍規防止軍與軍之衝突或暴行

在承德設立 熱河都統公署 宋哲元向西逃去

張作霖得湯玉麟之報告謂湯已於十七日朝八時到平地泉姚寶珠張鵬飛所殘留之部隊均向六溝圍場方面逃去宋哲元於十六日由承德向西方潰逃湯即●赴承德設置熱河都統署云

不承認加拉翰 爲大使之交涉

關于駐京加拉翰赤俄大使屢次宣傳赤化並助長我國內亂雖屢次失敗但仍不知改悔而仍積極進行蠢者中東鐵路事件純係加拉翰派所主使者幸未成功若當時奉天俄總領事克蘭德氏關于中東路事件平穩與奉天當局解決后中東路事件始告一段落不期加拉翰氏以其惡手段未遂乃遷怒于克蘭德報告本國政府聲明克總領事處置失當免爾由加拉翰將葛總司領事一次撤任克氏大爲不平乃直接向本國政府備述交涉一切之經過並未有傷團體仍未能被撤此次加拉翰仍不甘心復召克總領事至北京質問其處置失當等等總之加拉未能達其赤化運動仍不遺餘力鼓動學潮助國民軍以軍火以期助長我國內亂克總領事入京以來備受加拉翰之指責故克領事忿加大使之越大使職權故令奉天該領事代理于月之九日致函于奉天城內東三省交涉總署長其內容如左

(前畧)本月六日貴署參事張國忱興鄙談人話時曾云東三省政府于聯軍入北京時對于加拉翰大使不負保護之責任等語此種談話雖非正式但係含有特別性質且違反國際慣例是以應請貴署長注意係鄙人深悉貴署長之品格及中國數千年來之文化此種言語以非出自貴署長之意此次貴署官員對於友邦大使失禮想貴署長對於鄙人必表同情相應函請貴署長查照希將前項談話加以解釋見覆以便轉達於敝國政府因鄙人負有重而且大責任故耳此致東三省交涉總署長高代理總領事博多尼斯基啓該交涉署長高清和氏接到該項公函后即奉上將軍之意致答覆于該總領事館其原文錄左

敬覆者接准貴領事館四月九日第二二八號公函內開關于敝署張國忱參事談話一節認爲違反國際慣例並有對友邦大使之處等語查此次本署長于三月廿四日承奉張上將軍意旨率同張參事向貴館克總領事正式聲明以貴國加大使到華以來用金錢收買學生鼓動學潮並接濟馮軍軍火助長中國內亂似此種々不特有干我國內政之嫌實出于大使職權之外顯係違反國際公法以及奉俄協定敝政府忍無可忍並深信該大使之行爲係出自個人決非貴國政府之本意爲鞏固中俄兩國邦交計業于一月廿八日以張上將軍名義向克總領事正式聲明不承認加拉翰爲駐華大使現又奉命再向克總領事聲明託其迅速轉達貴國政府將其早日自行更調回國俾免假跡而全兩國顏面如加氏約遷延又行則聯軍入京時敝國政府對于加氏個人當然無依國際法使領規定保護之必要云云又于四月一日張上將軍接見貴館克總領事時面訊其已否將此意轉達于貴政府表示何種態度曾否得有覆電據云業已據實轉達矣餘觀上述各層事實俱在此此張參事所言係繼續以前之談話貴館鮑秘書不明此事原委竟以函詆蔑本署之官員殊屬不合除以上情形電知駐莫斯科鄭代辦向貴國政府轉達並聲明在鮑秘書未到敝署道歉以前本署對于該秘書個人恕不正式接待外相應答覆卽請查照爲荷云云

金票漲落原因

金票自郭松齡倒戈時已漲至二百八十餘元實爲第一之大價時局太平後已落至二百四十餘元一般人士均甚爲喜悅而東三省官銀號竟在開原買現金票二百餘萬元亦不知該號有何用項則金票價又因之提高嗣以戰事得勝金票價遂稍爲低落於十七日又有東三省官銀號在開原買元豆一百火車則大連方面金票太快奉天行市竟漲至二百七十八九元可謂達於極點物價々騰貴亦由於此望當局諸公應亟設法整頓不然金票行市勢必至三百元不止也(健)

又開一家錢莊 係前撫順站長

前滿鐵線撫順站長其後任大連火葬奉天出張所長之山口金次郎氏此次在奉天橋立町二號地開設大成號金銀兩替部今後該山口氏決定入商業云(健)

長春

段長奉令視事

東省鐵路々警處哈長線發生警官舞弊賣放土販得賍侵分一案詳情已誌本報茲聞第六段巡官韓鑫臣邸奎關繼宗巡查員李兆勳董瑞棠劉淮浦等先後被職受押聽候查辦外日昨又將段長梁學貴氏喚至哈埠垂詢一切所有寬城子站第六段々長一席已委令路警處警備隊大隊長吳永成氏來長接篆視事双方現已辦理交代云(誅)

旅順

特派專員來旅租房 張宗昌準備下野 水師大樓租否尚未定

山東督辦張宗昌遣派膠澳商埠警察廳諮議呂梅五及督辦公署孫氏二人來旅一節業已見諸本報然負有若何使命一時未克探悉頃就某要人云氏等來旅實係爲張督辦租房因此次戰事魯軍出全力已將天津各處奪回相繼佔領北京大功告成決不爲利祿所縛將實行自動下野故特派專員向關東廳方面商議租水師大樓日下尚無頭緒聞關東廳當局連開數次會議租否仍未表決云云

方家屯自治團成立

旅順管內方家屯會於月之十九日擧行青年自治團成立大會民政署長及地方要人均紛紛蒞會頗極一時之盛云(舟)

營口

顧問司令相繼來營

前東北陸軍第九師步兵三十六旅々長李少白解職後已改就東三省保安總司令部軍事顧問現李顧問因個人私務於本月十六日由奉來營下榻埠內東二道街華豐精鹽公司聞約須三五日卽可公畢返奉云又直魯聯軍兵站副司令陸軍少將孫興周現奉張(宗昌)督辦命令來營採辦糧秣等項以備軍需該司令銜命卽於月之十七日偕同隨員六名由天津赴大連換乘南滿車來營該司令抵營後下榻埠內裕長棧聞已向埠商厚發合購妥麵粉五萬袋日內卽由河北京奉車運赴天津交聯軍總兵站處用云

遼陽

長谷川氏南行校閱

本邑日本駐防守備隊第十師師長長谷川氏於昨十七日同小林參謀乘南滿急行車南往各處校閱駐防軍隊云(永)

廳長赴旅參觀

本邑城內地方審判廳擬章氏於昨十五日午前九點鐘時乘南滿汽車南赴旅順日本高等法院內參觀一切云(永)

哈爾濱

督辦由奉歸來

月前東省鐵路督辦劉海泉氏奉上將軍電招去奉擬以奉天財政廳長因種種關係致未果就日前已發表莫德惠接任財廳兼代省長無留奉之必要是以歸來本日(十三日)下午二句鐘抵哈道裡外各機關首領均赴站迎迓云(恨)

警察廳人員又更動

濱江警廳日前更動大批人員後十三日上午又下命令兩則督察員洛金聲呂占行夜不歸廳着卽開除查有檢查員梁相如少年老誠作事可靠批以委爲督察員用資倚畀梁君接得委任後已到差任事必能展其抱負克盡厥職云(恨)

海城

巡官奉公晋省

本邑奉上憲電令徵官馬車人夫等情已載前報據聞警察當局以人夫車馬係戰時軍需品關係綦重爲慎重將事起見特遣一區馬隊巡官宋玉忱監押車輛由陸路晋省云

所長策騎下鄉

邑警察所長衣駿聲於四月十七日早八時帶同差弁崔明家等向城東王石頭堡子一帶視察警政據云衣所長將該處查畢復往大屯湯崗子等視察處亦未可知云(靑)

三十里堡

視察團已出發

普蘭店支署管內會吏員視察團一行十一名由地方主任五十歲已之吉氏並翻譯生秋吉勘三氏公擧巴豐亭爲團長日昨遂九點三十分急行列車赴奉天轉道朝鮮再向日本內地視察一切其視察之地點爲奉天京城三田尻京都東京日光名古屋山田二野大阪神戶以上所經過者皆係日本名勝決佳之地想此番一行會吏員等預定視察一月完畢即歸對於地方一切政治風俗定有一番改善約本管內軟諸發展當不可限量云

安東

警廳聯席會議

安東警察廳爲促進警務之進行於昨日(十七日)午前招集各署長暨各所長隊長等詣廳會議官長發表意見倡導警政改良並飭各分署所極力奉行云

駐俄日領來安

駐俄國日本領事島田靜四郎日昨因公幹到安東並帶同隨員數名下榻附屬地安東旅館旋有日本駐軍警人員前往造訪冠蓋往來殊極盛況云

時局善後辦法商榷書 (續)(張煊)

二十一條會期之下既規定以事情之必要得延長之而第六第七兩條對於任期並未規定以必要事情得延長之說即分明謂雖有事情之必要亦不得延長也

國會之延長任期雖藉口於袁世凱非法解散國會法律效力中斷之說無如國會組織法之規定既未在國會正式任期內修改則國會議員當然得遵守之反其規定卽爲違法二年選出之衆議員在民國五年以後借假議員之名集會二年選出之參議員在民國九年以後借假議員之名集會在法律方面言皆爲違法

曹錕時代所公布之憲法係由民國二年所選出之議員於民國十二年制定當時所謂參衆議員者在法律方面言不過爲會任議員之國民而非現任議員當然非法定制憲分子其所制憲僅可與王寵惠等所擬之憲法草案同一效力縱使盡善盡美亦必再經正式國會合法通過方可用以代約法

(乙)制憲手續不合法十一年所制之新憲法據憲法會議中人言當日制憲有數次因人數不足冒簽開會實到人數有數次不足法定證據確然縱令議員皆係合法者會中有一次不足法定人數全憲即歸無效故但就法律言民國十二年之制憲與選擧皆不合法民國八年而後在法律上已無國會存在舊國會何能再恢復於今日換言之在今日而言恢復舊國會實爲違法以護法爲名而出之以違法當非主張護法者所願也故第一說決不可行

欲研究第二說之是否合法即當研究黎元洪之任期是否尚有八十三天未滿借令黎之任期在法律上確尚有八十三天可補則第二說亦尚可行然細考法律實無此項規定據大總統選擧法第三條「大總統任期五年」並又第五條「大總統缺位時由副總統繼任至本任大總統任滿之日止」「大總統因故不能執行職務時以副總統代理之」「副總統同時缺位時由國務院攝行其職務……」第六條「大總統應於任滿之日解職如屆期次任大總統尙未選出或選出後尙未就職次任副總統亦不能代理時由國務院攝行其職務依第二條與第六條大總統任期僅爲五年無可以延長一日之理依第五條則大總統之任期實爲連續不可斷之五年故大總統缺則副繼副缺則國務院攝不能任其中斷也總統任期既非可中斷民國十五年當爲第三屆總統任期又何來未滿任之第一屆總統八十三天之說亦未免太支離矣

袁世凱解散國會毀壞約法固已不執行約法上大總統之職務在責黎爲副總統卽當代行大總統職務爲國討叛適黎氏未行其所當行是黎氏之副總統亦當以不能執行職務論辦袁氏既歿黎以副繼亦僅能由袁氏就職之日起至五年後該日爲止即爲任滿黎氏二次言散國會招致張勛引狼入室致成復辟之禍民國根本幾遭傾覆對於國家實爲罪人如果國民有權法律有效正式國會更期外最黎氏定以劾何補任位一求當次彈期登加間以第於且！不過爲事實首領法律上並無根據更不論今日第二說又不合法矣第三第四兩說亦與法律相牴牾臨時約法第五十三條規定臨大總統召集國會」又大總統選擧法附則規定大總統之職權在憲法未制定以前暫依臨時約法關於臨時大總統之規定今日而召集新國會將歸何人召集乎既無臨時大總統又無合法之大總統存在依法即無召集國會之人三四兩說又未可行也新氏爲徐世昌時代之內閣徐卽非合法總統張敬輿之內閣亦受命於民七以後任之者既非正式總統通過(未完)

本社啓事

本報各分社若以現大洋以外錢鈔匯款於本社時按照左開行市可也

▲今日之行市▼

大洋對金票 一・〇八五

大洋對鈔票 一・〇一三

大洋對小洋 一・二八〇

大洋對奉票 三・〇五〇

四月廿一日　經理部啓

四洮行車

下行：四平街 開午前六、四〇　總局 到六、四四 開六、五〇　曲家店 到午七、四三 開前七、四四　傳家屯 到開　鄭家屯 到午前九、五〇　臥虎溝 到開　三林 到午前　衙門台 到開　太平川 到午後　遼昭 到開　雙崗 到午後　開通 到開　洮南 到午後

上行：洮南 開午前七、二〇　黑水 到開　開通 到開　遼昭 到開　通遼 到開　衙門台 到開　金山 到開　玻璃山 到開　臥虎溝 到開　三江口 到開　傳家屯 到開　泉溝 到開　總局 到開

與子脫離關係之聲明

啓者鄙長男宮明政自民國十五年新正以來忽得精神之病以致吃喝嫖賭無所不爲屢次約束置若罔聞誠屬家門之不幸也此後伊凡於親友故舊等處貸借挪取或私立契約字據及其他不正之行爲鄙人概不承認至其精神病未愈之前決定脫離父子之關係恐未週知特此聲明

民國十五年正月初十日　普蘭店管內石河會五十里屯十二番　宮士芳謹啓

招聘吉林各縣代理紙煙廣告

華商奉天協和煙草公司新發明各種國貨香煙爲推廣銷路起見特在長春頭道溝日本橋設一總銷處如有同志提倡國貨者欲包辦此種煙業務請函商或臨敝處接洽恐未週知特此聲明

華商 奉天協和煙草公司吉林省總行啓

旅客注意

大連市常陸町　**聚蚨棧**　電話三七三八番

本棧現將房屋重加修飾人員力行整理男女異室招待慇勤代理車船客票報關完稅遠近紳商請祈駕臨

潤昌盛肥皀工廠廣告

啓者敝號在大連開設有年前爲提倡實業挽回利權起見特應時需要求故國永遠之營業力謀改良不惜重資特由俄國聘用工師名技選上等原料製造各種肥皀無不俱全蒙各大商號惠顧者比較與國品無異物美價廉如蒙賜顧無任歡迎恐未週知特此聲明

品三鹿條皀　鹿印方皀　名鷄印方皀　另有各種粗皀

大連伏見台惠比須町一丁目三十五番地　電話七六七〇

花旗銀行大連分行開幕露布

本銀行乃美國國家銀行總行紐約資本美金一萬萬元分行中國北京 天津 哈爾濱 上海 漢口 香港 廣東 日本東京 神戶 大阪 及各國各大商埠均有分行及代理機關玆於大連設立分行已於西歷一千九百二十五年十一月二十日正式開幕專辦定期活期往來存放欵抵押各處匯兌及一切銀行業務利率克己手續便如蒙賜顧倍極歡迎恐未週知特此露佈

營業時間 午前九點至十二點 午後二點至三點

大連分行山縣通一四帳房　電話六六四二 三九三一

還生堂大藥房

HUAN SHENG DRUG STORE

大連西崗子南部　還生堂大藥房　眼科新法

一來保好 癬疥藥 每盒六角

一準保好 脚氣水 每瓶五角

歷盡潰傷 一來保好 瘡傷膏 每兩八角

一切膿毒 一準保好 通透丸 每丸六角 兩丸一元

新久咳嗽 定日保好 靑蓮散 大瓶小瓶 每瓶五角

跌打損傷 續筋接骨 接骨丹 起死回生 救急眞藥

羊角瘋症。水腫氣臌。危胎不下。胎衣不下。

安胎生乳。催生保產。小兒雜症。永受長生。

婦女調經 保孕真丹 喜花膏 大瓶小瓶 每天三角

女科帶症 專科特藥 白帶藥 送生藥一匣 每天三角六

應治男女小兒內科各症 隨意包治外科惡瘡及花柳科

同善赤貧 概不取利

唐堯塔氏　救生保命

TANG YOA CHIEH

于道尹來函感謝 黑色補丸

瑞有氏大醫生台鑒鄙人所患虛弱之症十有八載溯自光緒二十五年以輕材棉力應親民之職殊有未逮以致心勞口拙此虧損之原因也迨至三十四年辦理都魯河等處金鑛事宜是時該鑛本屬殘敝之餘且有豐盛之鑛如此鱗若不極力擴充以臻發達之地步無以自立是以晝夜籌思竭盡棉薄之力始見成效五載之功與官廠成鼎足之型而鑛務雖成心血已竭由此元氣大虧惟日服參茸以養殘軀耐能支持至民國三四年創辦梧桐河金鑛犧牲心血財力以致累家破產舊病復發一臥二年不起凡虛弱之點均皆現症幸在家中調劑得法始慶來蘇至民九復遊江省承董公柳莊觀察之邀辦理黑河金鑛旣蒙靑睞以我爲識途之馬忝在鄉誼碍難推却於民十接辦是鑛至八月間被匪擄掠全敝一空由此相沿四年之久該鑛演成胡匪之藪十日一來四日一往官兵亦然辦鑛者日坐愁城無所措手於是焦愁萬狀復添心悸之症百補無救虧損已達極點纒綿至民國十四年冬季羸弱不支服藥不靈幸閱報章見瑞有氏大醫生黑色補丸之效果當購半打服之至一月之餘行止異於尋常每日加以八段緊之功日若强壯服至六十餘日其病霍然然該藥不亦神乎聖乎予受惠良深殊難緘默特肅蕪函以鳴謝悃並附小照以證精神之飽滿而頌貴藥之神奇也特此即請公綏

前觀都金礦總辦兼東道尹 于邦典鞠躬 三月八日

瑞有氏黑色補丸專治勞心過度房勞過度破身太早陽痿絕嗣腰膝痠痛多年白濁或婦女白帶凡由腎虛發生各症服之均有特效黑色補丸每瓶一元每打十元各大藥房洋廣貨店均有出售

總經理 哈爾濱道外十五道街 韓奇峯大藥房

總分銷處 哈爾濱道外北十四道街 泰東日報藥品部

項聞

△組合將開總會▽
(旅順)水師營金融組合爲實行改組旅順金融組合定於月之二十五日在水師營招開預金總會後即實行云(舟)

△連日盜難頻仍▽
(旅順)近日以來各處盜難時起聞水師營有潘某肉舖昨日午前約四時許小偸潛入盜去猪肉九十餘斤猪頭一個外有水油若干然此等商舖失盜尙不足怪竟威森之關東廳於十五日又被小偸竊取綿外套四件警署聞耗震怒行非常招集一時嚴査至今尙未破案云

△購米接濟民食▽
(金州)邑內大慈善家天興福主人邵尙勤氏富義氣樂善不倦客臘集市包米漲至二元三角與錢法吃緊人民生活愈覺難堪將其倉所貯之上好包米廉價出售以濟民食現邵氏又在開原購到包米十車已發來兩車每斗售價一元八角由是觀之邑民之食料無虞缺乏故邑民感銘大德口碑載道云云(斌)

△擅租官有樹林▽
(金州)關于城北四道河會台子屯屯長袁鐵善弄權違法罪無可逭又同該妻舅趙吉勳開場聚賭有若奉官許可毫無禁忌等情已紀前報茲據最確之消息趙某久慣吃賭局有該會小黑山王錫榮者專倚趙某勢力互相提携或遇零星賭局輒擅自罰款以飯私囊詎趙某狠貪不足復奇想天開胆敢將大王濠滿山望裡之官樹林經該屯李國文介紹租與張景善(租洋參元)孫蔭財(兩元五角)明目張胆隨便砍伐云

△電燈廠長易委▽
(四平街)商埠地電燈公司經理高君興炎因有他就懇請辭職各界力爲挽留高某亦未許可昨已束裝回籍矣所遺之缺藏監督特委畢君接充查畢君學品兼優作事精明現充電話局局長今已四五年經營得法非常發達此次接任電燈公司經理必又有一番整頓云

△警處派員重査▽
(四平街)新市場第二區區官趙德恩氏前因公過奉郭所長調縣候査警務處前已派員澈査不知如何報告將該區官撤差處長明燮爲愼重起見復派委員來四平街復査此番該區官或有私過必能水落石出矣

△教員拐妓被獲▽
(四平街)本站內滿鐵公學堂教員佟雨亭品學惡劣自任斯職兼充中華青年會幹事每日逛平康里在某妓館照顧小鳳妓女將青年會欵揮盡將青年會也弄倒閉而小鳳亦隨子某脫藉而去佟某又在平康里三等娼窰玉順班結交妓女蘭花來室相交日久熱度增高朝夕難離遂訂逃遁之約茲佟某奉令調往松樹學堂任職乘機與二女双飛於月之十五日早先令二妓乘滿鐵列車潛逃至鐵嶺驛匿藏佟某於十五日下午將行裝南下被警署查覺當即逮捕帶署以重刑審訊將來如何判决容訪另誌(平)

△女大學士談經▽
(昌圖)本邑女學士共四人最著者城西朝陽堡張喜亭君之妹名天衢字荷乾年二十歲自北京達才女中畢業特聘名師研究經史且務期諸子百家熟爛胸中而始快昨爲購書赴奉路過本驛記者特與談經一時果聖德王道闡底分明洵非章句學所可比當此斯文掃地時代女子中有此眞儒亦我國文化之轉機也

△時雨可卜豐年▽
(昌圖)近二日狂風大作晝夜不息人皆謂風高土燥耕種艱難秋收必無望十七日早忽陰雲四佈細雨淋漓人心于是乎稍穩此後若甘霖頻降猶可卜大有之年云

△科長奉令赴奉▽
(安東)縣公署科長于先周日昨因奉縣知事令赴奉辦理槳項公務遂乘經午前安奉七時車赴奉辦理一切至返期尙未預定云

△路局稽査易人▽
(安東)安奉鐵路總局稽査陳景雲現已另謀他就遺額張局長改委以于清源氏接替業已互相交接清楚于稽査亦即就職云

△通知注意僞幣▽
(安東)警察廳准安東日本領事函請近來市面發現一種僞銀幣關係該國金融非淺請飭屬嚴查以重邦交等情當經警廳通令各分署所注意嚴查如有發現使用者切實追究云(强)

△老竈要歡行雨▽
(安東)三道橋子鳳雲書館龜頭李玉衡近數年來微有積蓄運納二妾心猶未足現又納安縣前街張姓女爲第四房妾於日昨十七日迎娶是日天空陰雲密佈正在新人進門之際大雨施行旁觀者咸謂老竈要歡行雨使威云想李龜頭納寵既多而張姓女不以爲恥甘作龜頭之第四房妾其居心亦可概見矣(力)

△呈驗歸化證書▽
(安東)縣公署頃據歸化韓人張亨混呈稱爲該民既已歸化懇請在安東縣屬隨便購置土地以亭利權等情當經縣署驗明歸化執照呈請東邊道尹鑒核示遵再行批示該民知照云(强)

△取締街巷停車▽
(安東)警察廳行政科向以市面通衢之處不准任便停放人力車以重秩序屢經下令嚴加取締在案近査各街巷仍有停放人力車乃飭該管分所認眞取締以維秩序而重交通云(力)

△胡匪何其多耶▽
(安東)自春來胡匪頗多捕獲不絕於月十五日午後八時四十分附屬地一番通二番地三丁目雜貨商姜銘三處又突然闖入胡匪二名皆執手槍大施威嚇遂搶去現銀五十七元二角逃遁該商即馳至警署報告警署得訊當即全員出動各處搜査悉能否落網訪容再誌(顯)

△眞是應時好雨▽
(安東)自入春以來雨水甚稀農人殊憂春種維艱忽於月之十六日陰雲密佈天降甘霖一般莫不喜形於色謂春種得苗秋收有望矣(顯)

△廳長檢査署所▽
(安東)本埠警察廳去廳長自蒞任以來對於維持地方治安不遺餘力茲於月之十六日又行檢査各區所之警士籍便考核成績云(顯)

△派員視查稅務▽
(安東)本埠稅捐徵收局長祁伯卿氏自客歲四月間涖安接篆整理一切稅務無不認眞所收之稅捐比前任局長每年餘收萬餘元當下開河之際市街蕭條誠恐查四郷分局所有疏忽之處特令視查員往三道浪頭馬市台及各處分卡視查云(顯)

△執鎗戲鬪人命▽
(莊河)本邑近來胡匪極其猖獗因而地方辦理鄉團以防匪禍於月之九日自治五區一面山地方鄉團身荷來福槍列隊行走經區長率領內有一林姓團丁手執槍銃槍嘴向後槍把向前以槍把觸前行團丁之後臀不意該鎗犯火將後行之都姓團丁立即斃斃似此雖係誤傷然而手執鉋槍並扣有銅砲豈可與人戲鬪而且正在行軍之際更不宜任意胡鬧鬨死者係都元林之長子此刻尙未經官不知如何辦法容訪再誌

△救火竟遭燒斃▽
(莊河)於月之七日本邑警察五區界王家屯王德祿者係莊農小戶於鷄鳴之時房簷後失火經隣人瞥見急忙喊救王聞聲起視情急無措赤手上房以手扒房上之草滾落於火堆四次末後一次幸經隣人救出將火撲滅雖未燎原而王德祿週身衣服已被火燒盡皮焦肉爛於急忙之中竟未覺疼及將火救完人指其身曰爾之皮肉熟矣王某以聽人言遂倒地不起次日一命嗚呼似此農人捨命保家可云慘矣聞該火係仇人所放云

△免票不可濫發▽
(通遼)中華國有鐵路辦理最完善者爲四洮路惟該路對於軍人另發一種優待乘車證以資軍人來往各處辦理軍事方便起見查鐵路所發此項免票本爲優待軍人辦公非持有正式公函隨帶護照着用制服者不得發給免票近來無論是否正式軍人亦隨便向各車站請求免票且不守路規越級乘車不法行爲等々日所常見現在每一列車之中軍用免票達至四分之一想鐵路本乃國家營業免票如是之多營業當受何影響望軍署中有管理之責者急宜整理以維路政幸甚(捷)

△道屬甲丁數目▽
(營口)奉省各縣自保衛團奉令取消改設保甲事務所來迄已多年頗各甲丁之實力保衛地方幸度安謐茲經調査遼瀋道所屬二十二縣甲丁數目計共四萬四千八百五十名

△設賭抽頭宜禁▽
(營口)本埠窪坑店新發塘斜對門王姓院內住戶劉吉慶係三等娼窰貴實查之龜頭去歲因設賭被報揭載一次劉某見報後稍知斂跡不敢公然再賭近自舊歷正月以來劉某以爲事過境遷依然故態復萌絡日召集一般賭徒在家大擺賭局呼盧喝雉白板紅中聲達於戶外一日抽紅至一百餘元之鉅該管警察竟不過問誠咄々怪事聞劉某之所以大賭特賭有恃無恐者乃依其房東市政公所職員王某爲護符耳然乎否乎姑誌之

△稽査欺凌商人▽
(營口)本埠漁業商船保護局稽査員陶榮林少不更事品性囂張任事以來如虎添翼肆意橫行久爲一般人所切齒該局之設立稽査處不過糾查該局艦隊及一切人員如無曠擾娼窰黎園情事者也對於其他事故不得横加干涉乃該陶某不明原委往往假勢凌人在各娼窰任意滋擾欺壓商民窰主游客處於嚴威之虎均莫敢如何敢怒而不敢言似此如狼似虎之稽査員未悉其上者亦知之否

△慘案兇犯判决▽
(營口)營口西街南新街同利織襪工廠執事李延清三執事陳子春於上月十七號晚間被二執事傳啓先持刀暗殺陳子春傷重殞命李延清負傷較輕舁往醫院調治等情迭誌報端茲查此案兇犯傳啓先當場被警察拿獲後即送交法庭訊辦經法庭一再鞫訊該犯供認暗殺不諱當依刑律判决該犯殺傷李延清應判一等有期徒刑十五年殺斃陳子春應判以死刑聞該犯不服原判擬於日內赴省垣高等廳上訴云

△秀卿移幟五號▽
(瓦房店)平康里二十二號搭住妓女秀卿魯產自由花也綠珠身價碧玉年華肌膚細膩性情溫柔柳眉鎖翠杏眼含情明眸皓齒粉面桃腮解放蓮船嫋步翩々嫣然一笑百媚横生最是動人處回眸一顧能令人魂上九霄、爲花國第一之麗姝近因內部細故尤恐前途有不虞於昨移幟五號近日舊雨新交往捧者趨之若鶩似此皆由該妓素日招待遊客客別週到所感致有如斯之盛也

△會長畏罪潛匿▽
(瓦房店)舊市街商務會々長戴長增素食鴉片有違國法難爲商界之表率大順棧財東劉傳至現在地方檢察廳具情呈請調驗以重國法而除敗類聞檢廳業已出票飭傳戴長增情知難逭畏罪潛匿將來能否得獲到案殊難懸揣想法廳當必秉公懲辦以除社會之敗類耶

野泣記　(彌勒佛)

憶鳳生於清明之日、天尙微熹、即輕掀翠衾、披衣下象床、躡其步履 以事洗滌、蓋此時其同床人正夢深羅幃、春溫繡被也、平日憶鳳生之親離象床、須與其夫人同時並進、憶鳳生不敢先亦不之後、有時夢回睡足、而其夫人則尙優游黑甜鄉中、憶鳳生寧靜勿動、啓其烱々雙目、默數羅幃之纖罅微孔、以消遣辰光、必須待其夫人纖腰欠伸、睡眼惺忪、脣吐其曼音曰郎醒何蚤、方應聲而言曰、俄頃耳、卿睡足耶 於是起床含離矣、惟逢清明之日、憶鳳生大異其平日之行、不待其夫人之甦醒、逕先下床、料理梳洗、輕啓朱扉而出、今日爲清明憶鳳生仍遵其舊日之例、躡足下樓、從後扉而去、此亦舊例焉時灶下婢已起、擁帚掃地、視主人厚披春衣執其昨日預購之鮮花、知欲出矣、乃棄帚於地、趨至扉邊、爲之扭機撥門、推扉使敞、側立以 待其主人之出、憶 鳳生倉皇若弗覺、俯首疾行、繞徑越畦、踉蹌其步久久至曠地厥形似坟場蓋墟墓累々、以饅頭平放於蒸籠中、塚中長眠人、咸似饅頭之餡、古人呼坟墓爲土饅頭、其語蓋肖也憶鳳生趨一所墓傍、跕立弗動、厥狀之痴、極類翁仲、而其兩目則淚出如注、俄瞬之間淚透衣襟、是非若翁仲痴立之外無能所矣、 憶鳳生立久 乃將其携來之鮮花、矗插墓前、低聲曰鳳兮鳳兮、何德之衰、逝者不可見、生不實難追、已爾已爾、爾之逝也澆爾、說已又泣、時春日之光、已由地平線而上、射入林巔、宿鳥爲之驚醒、啁啾而鳴、似告人以曉至者、 憶鳳生爲之遽然、 即出巾抹淚痕、怏怏然別墓中人而歸、趨行歸家、躡足上樓掀搴羅帳、視其夫人尙酣睡未醒嬌靨凝笑、蜂尖斂春、一似在睡夢中遇有樂事者、紛腕高露衾外憶鳳生輕輕納入衾袍、微吁其氣低聲曰、幸哉吾妻猶未醒也

鐵路時刻

車
泉溝 開 到　八面城 到 開　七、二七　七、三三　六、五九　[illegible]
三、二〇　三、四二　一、〇八　一、一四
五、[illegible]　五、一八　五、三九　五、二三
三江口 開 到　一顆樹 到 開　[illegible]
玻璃山 開 到　茂林 到 開　[illegible]
通遼　[illegible]
金山 開 到　豐庫 到 開　[illegible]
開通 開 到　鴻興 到 開　[illegible]
洮南 到　[illegible]
車
雙崗 開 到　鴻興 到 開　[illegible]
太平川 開 到　豐庫 到 開　[illegible]
三林 開 到　茂林 到 開　[illegible]
鄭家屯 開 到　一顆樹 到 開　[illegible]
曲家店 開 到　八面城 到 開　[illegible]
四平街　[illegible]

五代殘唐傳小說今日暫停

奠都五十年紀念詩 (四)

(菖水辻澤玄)

日清講和臺灣歸我版圖
明治二十八年

王希振旅凱歌長、樽俎盟成我武揚、萬里南溟炎瘴地、家家齊仰旭旗光

民法公布
明治二十九年

治民休漫說三章、民法新成見紀綱、參酌古今垂懿範、唯期廉直不相傷

一月元日皇太后崩諡曰英照
明治三十年

宮儀夙補聖功崇、內外具瞻坤德隆、一夜蒼生皆縞素、九重鳳闕冷春風

政黨內閣始成無幾潰離
明治三十一年

由來讜議有公私、臺閣江湖彼一時、牛李同朝爭不息、暫時握手忽相離

贈樹森竹杖聊以寄意

(林化青)

一枝竹杖寄麼詰、堅韌不輸干將鐵、願君持此靈壽物、指導民生趨高潔、慨夫世俗日澆漓、道德淪亡廉隅缺、滔々比々者皆是、浮世幾人循古轍、卌載閒愁只自知、一腔孤憤向誰說、同流合汚吾豈敢、鋤惡誅奸君尤烈、振聾發聵我輩事、敢把仔肩輕拋撇、願君氣如杖之直、願君品如竹之節、杖兮杖兮爾得所、名與詩人同不滅

春郊散策

(林化青)

忽驚春色到遼荒、曳策尋幽過野塘、溪水潺潺蘆箭短、谷風習習柳絲長、一雙乳燕如良友、數笏好山似故鄉、目斷平蕪靑未了、詩懷不覺與天長

賣花聲

遼天三月不聞鶯、鎮日陰雲勒快晴、正苦邊城春信晚、好風忽送賣花聲

春郊寓目

風吹芳草綠千頃、寒勒杏花紅半村、詞客漫嗟春意淡、谿山隱隱露詩痕

題桃花扇傳奇

(葉嶧嶸)

秣陵回望已無家、走馬蘭臺一念差、戎馬烽煙驚海內、英雄兒女哭天涯、人逢霞嶺談仙果、日落石城咽暮笳、多少興亡感慨恨、空將團扇寫桃花

其二

極目中原盡楚歌、東南荊棘泣銅駝、國亡才子纏綿切、世亂將軍跋扈多、事不可爲猶弄柄、人將被擄且操戈、廣陵江水英雄血、空逐寒潮吼怒波

春日雜詠

(陳子勳)

園林景物鬭繁華、種植年來興轉加、一樹桃花一株柳、分些春色到儂家

其二 (前人)

琴書坐擁勝於官、美景良辰且喜歡、綠柳稍頭風一剪、黃鸝聲裏日三竿、香燃雞舌春增韻、簾捲蝦鬚晝覺寒、庭院深深人跡少、閑看蝶舞上欄干

春日雜詠

(陳敏樵)

村南村北小橋西、草色靑々望眼迷、畢竟春光情意好、綠陰深處有鶯啼

杏花綻蕊柳條柔、山色靑蔥映畫樓、無限春情無限樂、枝頭鳥語更清幽

衣單不許怯春寒、載酒西園興未闌、花影扶疎人語寂、聽來更漏正珊々、輕寒陣々透羅帷、不怯衣單怯夢違、底事春來小燕子、雙々日傍畫簾飛

陳君結婚記

(魔)

陳廣惠君台灣人也、英年弱冠、卓爾不羣、曾畢業於台灣工業學堂、由南而北、奔走遼東、初至大連時、曾充某公司職員、稍積餘貲、因生有俠氣、以爲依人作嫁計非所得、乃發奮經營、旋於民九、獨自創設和信洋行自轉車商店、營業以來、頗稱發達、而尤刻苦自勵、誠難得也、凡遇人有急難之事、無不爲之周濟、是以有鄉人王健堂陳逸臣二君、見其宅心正大、慈善爲懷、前途不無希望、咸以未有室家爲缺點、於是由二君介紹與遼陽楊女士桂珍於本月十八日之良辰、行文明結婚禮於泰華之三層樓焉、是日也天朗氣清、春光明媚、男賓女眷、濟濟一堂、由司儀員將結婚禮一一唱後、證婚人致詞、來賓祝詞畢、奏樂赴宴、觥籌交錯、頗極其盛、余忝列其末、以爲不獨今日結婚之榮幸、將來美滿之家庭亦可預卜焉、因之爲記

諸藪

不願得的經驗

(臥佛)

攞死在汽車底下、那不是一件很慘的事嗎、但攞倒的時候、怎樣驚荒、斃命的時候、怎樣痛苦、這個經驗誰也不願得

人生不幸而至於自殺、那是最可憐的、但在自殺的時候不論手槍和利刀、或種種毒藥、總有一痛苦、這痛苦究竟怎樣、這個經驗誰也不願得

給匪徒綁了去、幽禁在暗室中、施他們的種種恐嚇手段、或者索價不遂、竟實行他的撕票、這種綁票撕票的經驗、誰也不願得

同室操戈、兩軍接戰、鎗聲震地、砲火連天、亂兵四出劫掠、不得不扶老携幼、舉室逃避、顛沛道途、男號女泣、這種因戰爭而避難的經驗、誰也不願得

與意中人嚙臂盟心、訂白頭之約、情投意合、不離夢寐、忽意中人另有別戀、棄之如遺、這種情場失意的經驗、誰也不願得

談叢

三生鏡

(半僧)

張萬、農夫也、嘗墾山陬、種瓜鋤下未幾、洞穿一穴、其中空空深約數尺、下而窺之、四週洞焉、若甚廣闊、惟黝黑莫知止境、疑爲古墓、不敢深入、惟撥穴口徑土、靈得殉物、卒獲銅鏡枚、泥尺許、土花滿布、以手檫之、百斤携歸、擬磨刮之、轉售于人、夜夢古衣冠人、烏紗紅袍、若戲場貴官裝束、謂之曰、吾漢相也、葬於是數千年矣、汝竟毀我墓、罪已不恕、尤敢竊取殉葬寶鏡、此鏡非同凡品、能照人之三生、宜速還諸墓中、否則於汝亦無利焉、張方欲爭持、瞿然已醒、知爲寶物、益不肯舍、摩擦之、光激如水、以照已面、初作現在之形、既而變易、如是凡三、又復爲現狀、妻子繼續、靡不如是、此事傳播、人皆紛紛踵門、索鏡而照、彼乃因以爲利、欲照此鏡須酬以百錢、世人好奇心勝、如是小費、非所吝惜、其門如市、未及一月、彼之收入、已纍々然由是視鏡如至寶、竟廢其農業、從事於茲、邑有某紳、曾任京卿致仕歸家、居邑城中、該邑顯宦以彼爲最、邑人皆畏憚之、聞其異、亦覘已之前身、乃命駕前往距觀鏡中現形、殊不欲一雅相、其始現一乞丐、鶉衣百結、枯瘦如蠓、左挾瓦鉢、右挾竹杖、作行乞狀、既而現一母猪、腹垂抵地、耳扇毛搖、翻翻欲活、繼則現一黃狗、條尾鬆毛、狀殊獰惡、此即其三生也、某紳覩此、已極不快、斯時求鏡者、尙有他人、以其爲某紳、皆在旁竊窺、欲知其前生何似、今見現此形態、互相傳述、某已自愧、更爲說短道長、遂老羞成怒、並遷怒此農人、欲搆陷之、言諸邑宰、宰順其旨、沒收其鏡而毀之、且下農人于獄、幾及一年、託人爲之緩頰、始得釋、費已不貲、所得之錢、固用罄無餘、且須借貸以益之、始知夢見之人、謂不利於彼、非虛語也

風俗

世界性的風俗譚 (十二)

(宜閑)

拝都忒氏說「亞奈亞地方、個々女子都肯解開腰帶來、給人家察看最下部的刺花、毫有一點害羞的情態」又說「亞拉伯人和卡芭爾人」雖然態度上似乎放蕩些、却有着很大的害羞心、要教他們身子全裸了、是很不容易的、他們常々用手或者手巾將下部遮着、便是給醫生畧々一觸摸、也是不大情願的安古斯氏在非洲中部亞什排地方住過許多年、據地所著的書裏說「據我在那邊所得的經驗、凡是身上愈裸裸、風俗狀態上愈猥褻愈不怕羞的人們、他們在性交這事實上倒愈嚴緊而有道德」那部書裏隨後敍述靑春的少女們的啓蒙典禮、這就是在關於性交行爲的歌舞中間、將結婚上的一切秘密傳授少女的時節那書裏有一段道「他們把這種事情並不當作該害羞該遮掩的事情却當作自然的事情、他們雖然把這種事情坦白談論着、毫不加以隱藏、可是他們中間的婦女倒是很貞潔的」

旅順花訊

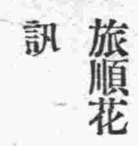

七號蕙蘭校書、原名夢蘭、小名柳子、籍山東、棲霞縣人氏、父徐培誠、在安東營商、四五歲時生母去世、撫養無人、乃隨父往安就養、十齡時、入安小學校肄業七年、學名夢蘭、十三年與其夫脫離關係、曾標艷幟於大連矣、旋於前歲遷香巢於旅順七號、芳名大噪、名冠一時現因罹病入院調養以來、光陰荏苒、轉瞬蟬圓一度矣、當斯春色惱人之際、一般拾翠尋芳、徵歌選色者、均苦無聊賴、大有不堪寂寞之概、此實蕙蘭能引人入勝、有獨到地步、群釵莫敢望其項背、豈虛言哉、就中有時往病院探訪者、有爲之引憂成疾者、至聆若甘霖者、更不知凡幾、前日校書出院、同時聞某名士設宴致慶、一時捧場、魚貫珠市、應接不暇、而蕙蘭亦足以顧影自雄矣

代東

前承佛根君寄「小池孤影」小說文筆極妙已爲揭登同人甚願與佛根先生結文字因緣玆請明示姓名住址職業以便通函接洽爲禱

編輯部啓

本線 …着 (…月一日改) (午前) 北行

8.00	11.0[illegible]
9.30	10.00
8.03	11.10
9.40	10.11
8.15	11.20
9.4[illegible]	10.22
8.16	11.22
9.51	10.24
8.40	12.02
10.27	11.05
9.07	12.39
11.00	11.46
9.12	12.45
11.05	11.52
10.03	1.57
12.03	1.10
10.09	2.05
12.15	1.20
11.23	4.45
1.44	3.09
11.28	4.51
1.50	3.15
12.24	11.33
2.58	4.35
12.31	12.45
3.10	4.50
1.26	2.28
4.17	6.11
1.41	2.56
4.37	6.32
1.42	2.58
4.39	6.34
2.08	3.40
5.12	7.10
2.34	3.55
5.20	7.20
2.59	5.15
6.19	8.27
3.04	5.17
6.22	8.32
3.12	5.30
6.32	8.43
3.13	5.33
6.34	8.43
3.23	5.50
6.45	9.00
3.35	6.10
11.20	7.05
4.37	8.15
1.30	8.40
4.43	8.30
1.45	8.45
5.15	9.35
2.54	9.28
5.17	1.07
9.31	12.08
5.48	1.55
10.10	12.51
5.54	2.03
10.15	12.57
6.52	3.35
11.41	2.19
6.57	3.35
11.47	2.25
7.53	5.10
1.00	3.50
7.59	5.20
1.06	4.00
8.32	6.13
1.52	5.35
9.00	7.00
2.30	5.35

南行

8.30	12.00
6.50	10.30
9.18	12.50
7.57	11.28
10.05	1.40
9.10	12.10
10.15	1.49
9.22	12.20
11.34	3.13
11.10	1.45
11.43	3.19
11.20	1.55
1.06	4.4[illegible]
1.07	3.2[illegible]
1.12	4.5[illegible]
1.18	3.3[illegible]
1.53	5.4[illegible]
2.17	4.[illegible]
11.47	1.5[illegible]
8.12	2.30
12.20	2.42
8.54	3.30
11.26	3.50
9.00	3.55
1.28	4.35
10.35	7.00
1.40	4.55
10.50	7.45
1.50	5.07
11.02	7.57
1.51	5.10
11.05	8.01
1.59	5.20
11.15	8.11
2.00	5.23
11.18	3.14
2.45	6.30
12.20	9.17
2.51	6.40
12.28	9.25
3.16	7.20
1.02	10.0[illegible]
3.17	7.2[illegible]
1.04	10.0[illegible]
3.34	7.47
1.27	10.27
4.26	9.00
2.33	11.38
4.35	9.15
2.45	11.52
2.04	3.5[illegible]
2.10	4.03
4.10	5.48
4.20	5.55
5.28	6.53
5.34	6.59
6.14	7.34
6.57	8.11
7.00	8.13
8.55	7.12
8.2[illegible]	6.53
9.00	7.20
8.38	6.00

東三省官銀號總號廣告

本銀號資本總額奉大洋貳千萬圓東省重要地點及京津申魯各地均設有分號及通滙機關專辦滙兌押滙抵押放欵貼現放欵保證放欵以及收受定期活期各種存欵并設有倉庫以備堆存押欵貨物利息滙水無不允辦事手續異常敏捷凡蒙惠顧無任歡迎
兹將總分號營業要目列載於後

(甲)匯兌 本大洋匯兌券免費油匯地點 奉天、東豐、通遼、通化、興京、綏中、柳河、寬甸、洮南、彰武、新立屯、新民、法庫、興成、蓋平、遼源、公主嶺、山城鎮、開原驛、范家屯、北鎮、盤山、西安、海龍、本溪、台安、鳳城、錦西、西豐、海城、臨江、輝南、岫岩、遼陽、黑山、錦縣、義縣、莊河、八面城、康平、安東、鐵嶺、營口、四平街、郭家店、桓仁、昌圖、遼中、復縣、撫順、吉林、長春、延吉、哈爾濱道外、哈爾濱道裏、双城、寧安、下九台、黑龍江、呼蘭、望奎、佳木斯、安達站、綏化、巴彥、山海關、昌黎、留守營、黃縣、龍口、隱春、上列地點、係票匯信匯概免收費至於電匯手續不同匯水電費臨時商定 免費匯欵兼收公濟平市錢號銅元票如交他行發之匯兌
本大洋匯兌券每百元加收匯水壹元
本大洋匯兌券照牌價作匯上海規元地點 奉天、營口、吉林、長春、哈爾濱、北京、天津
本哈爾濱現大洋券免費通匯地點 奉天、吉林、長春、哈爾濱道裡、哈爾濱道外、延吉、琿春、佳木斯、寧安、雙城、黑龍江、黑河、海拉爾、滿洲里、安達站、望奎、綏化、呼蘭 本哈爾濱現大洋券並得在上列各處匯兌京津申及濟南青島煙台銀洋欵項其匯水行市臨時商定

(乙)押匯 辦理押匯各地點 奉天、營口、開原驛、錦縣、安東、鐵嶺、四平街、海城、遼陽、新民、遼源、通遼、公主嶺、范家屯、大連、吉林、下九台、長春、哈爾濱道裏、哈爾濱道外、黑河、天津、上海

(丙)各種放欵 總分各號均可商作放欵

(丁)各種存欵 收受定存活存各地點 奉天、營口、開原驛、公主嶺、四平街、鐵嶺、新民、海城、遼陽、遼源、通遼、錦縣、安東、范家屯、吉林、長春、延吉、哈爾濱道外、哈爾濱道裏、黑龍江、黑河、海拉爾、安達站、望奎、綏化

(戊)倉庫 設有倉庫各地點 奉天、營口、公主嶺、海城、長春、哈爾濱

返老還童

轉弱爲強之奇藥

體內脈線、經一生之耗用、漸次枯竭者此即年老之原由也、邇來科學家及著名醫士利用動物等、如猴類之腺、以補腺之法能使老者復壯

人生最要之腑腺

腎乃一生最要之腺、旣能由血液內抽除毒質、復能使清潔血液週流全體之各部

腎部健旺可能擔保

▲年老者必腎部枯竭
▲患病者必腎部枯竭
▲虛弱者必腎部枯竭

腎之健旺乃一身康健之鑰鍵、能常使腎部健旺之藥劑、可於天然藥草中得之、第威德補腎丸、乃以此種藥草按相當分量製成

是以服第威德補腎丸、即能得天然補腎之藥品

旣服此第威德補腎丸後、即初次服用、亦定見效益、常覺精神充足、胃口增加、服丸前飯量之二碗者、服丸後則每餐必三四碗矣、服第威德補腎丸一瓶、即可覺另若一人、即試服樣丸亦足證此丸、返老還童之功効

各大葯房均出售

試服方法

如欲未購整瓶藥丸前先行試服、請將下方贈券剪下、附郵票一角、寄至本公司、試服樣盒即當原班寄奉

東三省總代理 營口 源來盛洋行

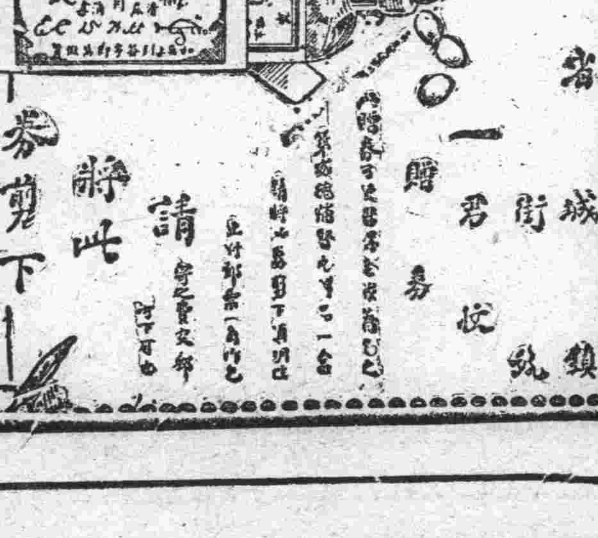

最新美容法的秘訣

西洋有句俗語說美人覆遮七個缺點這句話眞正不錯自古至今好美愧醜是人的常情而且近代以來更爲勇躍因此有種々的美人容化粧法發現出來但是服用此法的人很得注意否則誤採其法必受其害西洋人有欲美容的服用一種毒藥名叫亞砒酸此藥雖能化美容粧往々有中了毒傷害生命的而且現代的化粧品雖未有毒僅不過有艷美外觀的效力並沒有助長身體健康的性質比如白粉染毛劑和衛生香粧品中首屈一指的皆不過能使皮膚艷麗一時而已時下在敝美容化學研究所內費了多年的苦心依吾們東亞人種特有的皮膚素質研究成一種用配合的高貴美容藥料叫作雪肌精此雪肌精是完全無缺的美容藥品敷用後配合中的漂白劑由毛孔浸透皮內將肉皮的黑色素溶解排泄出來能使皮膚細膩面色美白芬芳經久不散其他面皰雀斑粉痣酒疵煙容一切皮膚諸症都能完全除去而且配合中其他的藥料並有助長血液循環的作用此乃本品的特長有意化醜爲美的諸位請速用雪肌精發揮天稟的美麗

欲美貌者請速用美容嬌艷葯雪肌精

總批發處 大連山縣通九十一番地 順和公司藥房

經理處

大連監部通華泰大藥房
大連市奧町華西大藥房
西崗子永樂街德記西棧
大連市羽前町 協茂盛
金州南大街 德記藥房
哈爾濱道外泰華西商行
普蘭店平安街德順藥房
營口二道街中西大藥房
營口魚市口五洲大藥房
營口永世街興亞大藥房
遼陽西大街義和堂藥房
吉林糧米行五洲大藥房
奉天四平街大德生大藥房
奉天鼓樓南五洲大藥房
安東中富街 東登增遠
鐵嶺鼓樓西平記大藥房
長春北門外中西大藥房
長春北門裡興亞大藥房
遼陽什字街 天鈺成
奉天鼓樓南歐美大藥房
奉天西華門永年大藥房
大連西崗平和街新昌號
大連西崗 同德藥局
大連西崗平和街洪來茂
大連浪速町 天成號
大連浪速町 洪來盛
大連奧町 宏順盛
皮口興隆街 順義藥房
芝罘朝陽街山東大藥房
芝罘朝陽街華美大藥房
各埠大藥房洋廣貨店均有代售

大連新聞

高麗子失踪一案 悲慘之最後搜查 當局已改變搜查之方針

本埠警界自三好高麗子失踪以來、頗形不安、晝夜窮思、遠慮百計、以期早日破案、然警察與學校及其各方面自警團等、舉其全力以搜索、自本月九日起至今、已經十一日、而行踪仍屬不明、即其生死、尙不可知、所以警察等惟有焦心而已、今將大連市內全部搜查一番、業已完畢、但未搜索市內外之井底、二十日大連及小崗子與沙河口三警察署之非番警察、同各消防專務員等、一齊開始出動、搜索井底云

運動會籌備之細密而敏捷

中華青年會主催之第五次中華運動大會、關於一切籌備事項、現已着着進行、開所有一切設施、籌備均十分細密、而進行一切手續、更十分敏捷、蓋本阜自創始舉行運動以來、已五年於玆、無論春季之陸上運動大會、及秋季之水上運動大會、皆爲該會主催、除第二次春季陸上運動會非該會主催、援積數年來之經驗、對於此舉、會煞費苦心、虛心探討、故現在對於此項工做之進行、頗有駕輕就熟、勝任愉快之勢云

大連公議會 開董事會議

大連華商公議會於月之二十一日（水曜日）午后三時在該會接待室開全體董事會、協議會中進行事務云、查該會爲會長問題、展延至四月之久、理宜早日整頓所望各董事、早謀善法也

檢查院部長將來連

日本會計檢查院部長偕同從者數名、由朝鮮來關東廳檢查旅順及大連各民政署之財政稅務等項、於月之廿九日豫定來連云

宏濟善堂計畫 建築房屋出租 即日公開投標

大連宏濟善堂、計畫在小崗子露天市場東側、建設房屋百七十間出賃、現已向官廳中請許可、俟幾許可後、即定於五月一日興工、豫定年內告竣、開其建築費爲四萬元、落成後擬以每間按月三元出賃、是以每月可得租價五百十元、每年可得六千百二十元、由此計算、俟經過六年六個半月後即可還回四萬元之建築費、由玆而後、每年儘可享受餘利、在慈善機關、出此一筆鉅欵、補助經費、相信向賴該善堂救助之衆必亦隨之受福不淺也／而該堂對於此項建築之招標、完全公開、凡擬投標者、可直接往該堂接洽一切也

劉會長之辭職

管內分溝會會長劉金銘氏、公正廉明、鄉民頗深信、仰自任職以來、對於會務無不秉公辦理又兼純盡義務不受酬金、此次愿於一般宵小、擬乘機中傷、故遽萌退志、於四月十四日、向民政署藤井地方課長、提出辭呈、當局能否照准、刻尙未定、玆將其辭呈列左

今爲辭退會長、稟請照准事、竊日大正十年間、承當地居民不棄棉薄、公推爲大連管內分溝會會長之職、當時自知才疎學淺、弗堪勝任、勉循衆願、承乏一時、復蒙關東長官承許在案、感激之私莫可言喻、玆以年老身弱、更兼家務纒絆、以致會事不皇顧及、敬請長官准辭會長本職、而讓賢能、將來爲地方造福、是所厚望之至

大正十五年四月十四日
分溝會長 劉金銘
關東長官伯爵 兒玉秀雄殿

商師農學生來連

日本福岡縣小倉商業學堂學生五十名、於十八日來連視察、又奈良縣師範學堂學生五十五名、定於二十日來連、又奈良縣農業學堂學生三十名、定於二十三日來連均爲視察學務云

民署長因感冒休養

田中大連民政署長十九日躬往小平島方面視察赤十字社巡廻施療狀況、不覺十分勞碌、加之感冒風寒、廿日在自邸靜養未能到署視事云

搶刼瞽子續誌 警署捕押待究

關於南關嶺會兩眼井村長由德成次子、行搶瞽子一案、經四年之久、竟被警察捕獲盜押待究辦各節早誌前報、玆據當局所得案外消息、言當日瞽子由北方來、算命至兩眼井村、曾在由德成之鄰某家中算命、由德成之次子、當時亦在場、談話之間、訊問瞽子事由何如、瞽子答稱事由很好、由德成之次子即伸手摸索瞽子身旁所置之錢、搭覺內有硬物、以爲必係金錢、少選即向瞽子言、請到我家吧、瞽子聞言、問是何人、旁有代答者曰、此是村長之子、瞽子聞是村長之子、有請、乃喜出望外、特別歡迎、是時由德成之次子、頭戴白氈帽頭、腰烟白布圍裙、早被小領道者看明暗記於心、由德成之次子、遂將瞽者及小領道者、領至家中、說書半夜、瞽者即在此睡叫、罪談中由德成次子、知瞽者明日將往南關嶺、一夜無事不提、由得成之次子、是時因賭博負債、心中即有行搶之意、但其自動抑或被動、尙不可知、次日早朝、即往由兩眼井向南關嶺必經之路、之南山坡在此佯爲拾草、未幾見瞽者自北而來、由得成次子、由下跑山上跑至瞽者近前、乃用鐮刀把、猛將瞽者打倒、又將瞽者所負之弦子笛子、全行砸毀、然後將小領道者用煙末傷先兩眼、復將兩鞋剩下、拋於他處、意在不能領瞽子後追、末尾將瞽者所有之小洋四十元、搶數搶去、即便逃回家中、是時尙有二三拾草者、目視其事皆畏其威而不敢言、瞽者、與小領道者、爭孔多時起來不見賊人蹤影、遂即本溝小領道者心中所記之情形、報告南關嶺派出所巡查得報、派巡捕下鄉調查、含混了事、當由該會長說和由會上出小洋兩元、交與瞽子爲路費、令瞽子走去、嗣後瞽子之「妻亦失目者」與子、一同來至前關氏算命住於孤寡老婆之店中暗防此事、不料事隔多年、今日幸被押、足見惡人難逃法網也、聞目下由德成因已有金錢能力、暗中運動、以期早日解脫、未知能辦到否、是否屬實、一經嚴重訊問後、當必能水落石出矣

請求在埠頭設立 生果糶市場認可 大連市施設遲延之結果

大連市自四月一日由關東廳移管四市場之中、對於信濃町市場以設置野菜、及果實之貯藏倉庫及野菜果實之糶市場爲條件、所以市當局於十五度因無此兩施設之計畫、但散在於市中之果實類代理店等、久注目於玆、以前曾計畫設立中國鮮果株式會社、以大連埠頭輸入之臺灣巴蕉爲中心、並設立鮮果之糶市場、爲方針、出資本金五十萬圓、經大連民政署向關東廳申請認可、然此糶市場對大連市移管條件、若認可其營利會社、於市方面若無重視之意、因此遂成煩瑣問題、然於十六日已爲認可、相傳欲獲利權者流、計畫於各地設立類似會社云

柳樹屯麗村長逝世

管內大連灣會柳樹屯村長麗志寬氏、年六十餘歲、係小崗公議會長麗睦堂氏之近族兄也、爲人寬厚和平、待人如己、自爲村長以來、對于鄉民之爭吵者、不憚舌敝唇焦、解紛排難、故鄉人對之均抱好感、於十七日午前、在本宅因病長逝鄉民聞之不勝悼惜、惟以家道清寒不能殆喪、日內將由麗會長出金、爲之發喪云

賊性不改又落法網

金州城北三十里傅家屯、現時住所不定、傅寶玉、二十四歲、前充大連宏濟病院傭人、曾犯竊盜三四次、此次又在大龍街四十四番顧德山家盜有物品約值一百元、外又七八家、贓品甚多、十七日被小崗支署刑事捕獲、現正訊辦云

交通雜誌即將出版

市內建東行主人王建堂氏、學問淵博、品行端正、前曾充小呂宋之副領事、嗣以淡於仕途、辭職來連、經營商業、現王氏鑒於交通政策、須極力提倡、擬發行交通雜誌、以已有之政見、供諸社會想該雜誌係本埠破天荒之出版物、不日即行出版、本埠之學士文人、必能掬誠歡迎以資攻錯云

第五次大連中華運動會捐助獎品之芳名錄

亞東銀號捐白日記簿四拾本 捐白雜記簿拾本 捐藍格雜記簿拾本 捐鉛筆五打
萬慶昌油坊捐雜記簿五拾本 捐鉛筆四打
李松山捐紀念表五個
張伯川捐德國日歷鐘壹個
老美華捐鉛筆拾打
南洋眼鏡公司捐夾金眼鏡貳付

貧民義務學校義務戲當場捐款氏名

源成棧 張桂清 利興公司 興順盛 孫士卿 衛景舜 中華青年會職教員全體 大連中華印刷組合 李惠廷 曲紹先 李殿卿 中華青年會學生明廣寅 中華青年會女學生明廣美 大連藥業組合 于鴻愷 孫子寬 張訓明 宮程九 明馬氏以上十九名各捐小洋十元

大連警察署管內清潔檢查 特定清潔方法施行標準及日期

關於施行檢查清潔之日程及、標準施行方法等項、以及於小崗子警察支署管內、沙河口警察支署管內、與鄉屯警官派出所施行檢查日程如次

大連警察署管內

五月六日 常盤橋警察官吏派出所管轄區域內▲近江町警察官吏派出所管轄區域內▲西公園町警察官吏派出所管轄區域內▲若狹町警察官吏派出所管轄區域內

五月七日 逢坂町警察官吏派出所管轄區域內▲神明町警察官吏派出所管轄區域內▲楓町警察官吏派出所管轄區域內▲大和町警察官吏派出所管轄區域內

五月八日 山手町警察官吏派出所管轄區域內▲千代田町警察官吏派出所管轄區域內▲土佐町警察官吏派出所管轄區域內

▲大連小崗子警察支署管內

五月三日 錦町警察官吏派出所管轄區域內▲大黑町警察官吏派出所管轄區域內

五月四日 壹町警察官吏派出所管轄區城內▲東關街警察官吏派出所管轄區域內

五月五日 新街警察官吏派出所管轄區域內▲永樂街警察官吏派出所管轄區域內

五月六日 西崗街警察官吏派出所管轄區域內▲直轄管轄區域內

五月七日 北崗子警察官吏派出所管轄區域內▲北崗子橋警察官吏派出所管轄區域內

▲大連沙河口警察支署管內

五月十一日 支署直轄管內西山屯馬欄屯

五月十二日 水源地警察官吏派出所

五月十三日 神社前警察派出所管轄區域

五月十四日 王陽街警察官吏派出所管轄區域

五月十五日 聖德街警察官吏派出所管轄區域內聖德街

五月十六日 聖德街警察官吏派出所管轄區域內及白菊町早苗町千草町若菜町芝生町美容町葛町薄町上藤町下藤町上葭町下葭町上荻町下荻町白雲町

五月十七日 眞金町警察官吏派出所管轄區域

五月三日至五月十五日 沙見町警察官吏派出所管轄區域內▲初音町警察官吏派出所管轄區域內▲桃源臺警察官吏派出所管轄區域內▲石道街警察官吏派出所管轄區域內▲老虎灘警察官吏派出所管轄區域內▲周水子警察官吏派出所管轄區域內▲柳樹村警察官吏派出所管轄區域內▲南關嶺警察官吏派出所管轄區域內▲海貓屯警察官吏派出所管轄區域內▲大房身警察官吏派出所管轄區域內▲革鎭堡警察官吏派出所管轄區域內

自五月十日至五月十七日 沙河口驛警察官吏派出所管轄區域內▲臺山屯警察官吏派出所管轄區域內▲欒山屯警察官吏派出所管轄區域內▲小平島警察官吏派出所管轄區域內▲泓溝警察官吏派出所管轄區域內

檢查日期由各地之派出所自定以適宜之施行檢查日程期（完）

經濟欄

日外務省仍對德交涉撤回 滿洲豆油新課稅 德國染料輸入之制限亦爲和緩

日德通商改訂交涉之第二回外務省命通商局長代理齋藤衞氏與德大使參事官勃魯西男前曾開有交涉懸案未解對於染料輸入制限緩和之程度並德對滿洲產大豆油課以七馬克半之關稅撤回等問題於主義上雖已得能交換意見然尙未得有何等之具體案仍爲進行以豫備交涉最近非常呈以順調將有易能解決之希望

金額二百六十萬八百十八元所當數如左

錦絲布聯合會 特開總會決議改善

大連綿絲布聯合會於十八日午後三時在市內西園亭開定時總會對於此期間之會計報告及役員改選等事均經決定此後對於綿糸布取引改善之協議大連側本月翌月及其後對於遠期物之賣買契約徵收以二成之手附金更對於受交上均須以現欵意見大概已得一致矣

浦鹽金融業課重稅

鮮銀浦鹽支店俄國政府課以重稅據松原支店長談云浦鹽地方自從正金撤退後玆有鮮銀一家存欵亦少放欵亦無多所辦之事概係哈爾濱支店寄匯々票等事課以重稅結局非行全部退出不可更不與以何項之通知亦不知其據有何項之理由第一困難者爲哈爾濱地方之特產南地如輸出商等之資金爲非常豐富之商人對於金融上無其困難結果則南行之貨物及將益爲增加俄國政策且將自相矛盾其於日本之國策上反且能有良好之現象亦未可知云

南行貨物增加

錢糧商情

特產市況、仍不見活、銀價市雖稍呈穩勢、前途如何、尙爲揣疑不明、大豆豆餅商勢、亦極薄弱、豆油市頗有買勢、高粱市尙見活動云

▲世事此勝彼敗、屬於自然之理、絕無平均之能況經濟問題、向稱異常複雜也、最近貨車之配布上、頗爲不良、當業者、對此頗感以莫大之困苦也云

▲他如錢鈔市場之情況、亦尙不甚見活、海外之倫敦大條、二十九仙十六分之五、紐育六十三仙八分之三、滙申七十一兩零七五、大洋百一圓三十五錢上海之標金三百二十六兩七六金票市節見上提云

質屋營業狀況

大連市之質屋營業者中國人百二十六名日本人六十七名計百九十三人據大連民政署於去年中調査營業之狀況貸出數日本人側件數爲九萬七千四百五十六件金額百七萬一千四百九十九圓中國人側件數四十八萬九千一百二十七件金額百五十萬九千三百十九元共記件數五十八萬六千五百八十三件

商情（二十日）

特產行市

先物（早市）

▲大豆

期限	開行	最高	最低	散行
四月末	六、二九〇	六、二九〇	六、二七〇	六、二八〇
五月末	六、三〇〇	六、三一〇	六、二八〇	六、二九〇
六月末	六、三〇〇	六、三〇〇	六、二八〇	六、二九〇
七月末	六、三〇〇	六、三〇〇	六、三〇〇	六、三〇〇

所成數 百六車

▲豆餅

期限	開行	最高	最低	散行
五月限	二、〇八〇	二、〇八五	二、〇八〇	二、〇八〇
五月末	二、〇〇〇	二、〇八五	二、〇七五	二、〇七七
六月限	二、〇七五	二、〇八〇	二、〇七〇	二、〇七〇
六月末	二、〇七〇	二、〇七〇	二、〇七〇	二、〇七〇

所成數 九萬八千片

▲豆油

期限	開行	最高	最低	散行
四月末	一、六三〇	一、六三五	一、六三〇	一、六三五
五月限	一、六三五	一、六四〇	一、六三五	一、六四〇
六月限	一、六四〇	一、六四〇	一、六四〇	一、六四〇
七月限	一、六四五	一、六五〇	一、六四五	一、六五〇

所成數 一萬八千五百箱

▲高粱

期限	開行	最高	最低	散行
四月末	三、五九〇	三、六一〇	三、五六〇	三、五六〇
五月末	三、五八〇	三、五六〇	三、五四〇	三、五四〇
六月末	三、六六〇	三、六八〇	三、六六〇	三、六六〇
七月末	三、六七〇	三、六七〇	三、六七〇	三、六七〇

所成數 百五十九車

先物（晚市）

▲大豆

期限	開行	最高	最低	散行
四月限	六、一七〇	六、一八〇	六、一七〇	六、一八〇
五月限	六、一八〇	六、一八〇	六、一八〇	六、一八〇
六月限	六、一九〇	六、二〇〇	六、一九〇	六、一九〇

所成數 二十五車

▲豆餅

期限	開行	最高	最低	散行
五月限	二、〇七〇	二、〇七〇	二、〇七〇	二、〇七〇
六月限	二、〇六五	二、〇七〇	二、〇六五	二、〇七〇

所成數 三車

▲豆油

期限	開行	最高	最低	散行
五月末	一、六四〇	一、六四〇	一、六四〇	一、六四〇

所成數 五百箱

▲高粱

期限	開行	最高	最低	散行
四月限	三、五六〇	三、五六〇	三、五四〇	三、五六〇
五月限	三、六一〇	三、六一〇	三、六〇〇	三、六一〇
六月限	三、六五〇	三、六五〇	三、六一〇	三、六一〇
七月限	三、六七〇	三、六七〇	三、六三〇	三、六四〇

所成數 七十三車

錢鈔行市

先物（前場）

十三日	一〇六六五	一〇六八〇
十三日	一〇七四〇	一〇六六〇
所成數	百五十九萬圓	
十三日	一〇六六五	一〇六九〇
十三日	一〇七四〇	一〇六九〇
所成數	三百十七萬元	

	銀對金	銀對洋	金對洋
開行	一〇六、二〇	二三六、一五	二八、八〇
九時	一〇六、四〇	二三六、二五	二八、五五
十時	一〇六、九五	二三六、一五	二七、九五
十一時	一〇七、〇〇	二三六、三〇	二八、〇五
十一時半	一〇六、八〇	二三六、三〇	二八、二五

所成數 銀對金 三十二萬二千圓 銀對洋 七千五百圓

先物（後場）

廿七日	一〇七一〇	一〇七四〇
廿七日	一〇七四〇	一〇七〇五
所成數	四十四萬圓	
廿七日	一〇七一五	一〇七四五
廿七日	一〇七四五	一〇七〇五
所成數	百二十五萬圓	

	銀對金	銀對洋	金對洋
二時	一〇七、〇五	二三六、四五	二八、一〇
三時	一〇七、〇五	二三六、五〇	二八、一五

所成數 銀對金 四萬一千圓

北滿市況 特產（二十日到）

開原（大豆每一斗）

期限	開行	散行
五月限	四・九四〇	四・九二三
七月限	五・〇八〇	五・〇五三
九月限	—	—

同（高粱一斗）

期限	開行	散行
五月限	二・九四〇	二・九三五
七月限	三・一四〇	三・一二〇
九月限	—	—

長春（大豆一石）

期限	開行	散行
四月限	一七・三五	一七・五二
五月限	一七・六六	一七・六七

同（高粱一石）

期限	開行	散行
四月限	九・七〇	九・七八
五月限	九・八〇	九・九一
六月限	一〇・〇二	一〇・二〇

錢鈔

		散行	開行
開原（金票）	近期	二六四・一〇	二六〇・五〇
	遠期	二六四・〇〇	二六〇・四〇
安東（鈔票）	近期	三〇〇・八〇	三〇〇・〇〇
	遠期	三〇三・〇〇	三〇〇・三〇
營口（鎭平銀）	近期	一・五一六	一・五二二
	遠期	一・五二六	一・五二四
現物（過爐銀）		一六〇兩四	
奉天（金票）	近期	二六三・五〇	二六〇・三〇
	遠期		

得滿鐵衛生課許可之 老精華！沿線各地大出張！

敝主任爲便利沿線各學堂學生及各界諸君配鏡起見擬親自游行出張一次此事早得滿鐵衛生課之許可於前適因美國光學博士笛司芒氏來連演講邀請敝主任爲繙譯情不可却致遲延迄今刻已告結束玆擬定本月爲出張同其巡行南滿沿線一帶隨帶各種新式驗目器具及鏡架式樣倘諸君欲一試敝主任學術與經驗請即於本月十二號以前請通函本公司或奉天支店過期須就近函告各該地滿鐵病院眼科轉交可也屆時以便接洽

南滿各病院指定 本店大連監部通六二 電三六七三 支店奉天春日町一二
老精華眼鏡製造公司 主任光學技師 謝忱山

感謝慰問廣告

啓者敝市場偶因失愼陡起火災荷蒙諸君前往撲救並爲慰問不勝銘感之至特此登報鳴謝

西崗菜市組合謹具

朝鮮火災保險賠欵迅速

啓者敝號向在朝鮮火災保險會社承保火險不幸於四月二十日午後近隣失愼延及敝號將舖墊貨物焚燬後經該會社代理店李松山王晏臣二君調査確實將欵如數賠償毫無留難足徵該會社用信卓著李王二君辦事認眞無任銘感特此登報鳴謝

大連市磐城町 德壽祥 曲同楹謹啓

敬告特請良醫來連

諸位父老兄弟惠鑒敝人於民國十二年蒙衆東信托委給資本在連埠開設同發藥局期其達到濟人利己之目的故自開設以來專心訪請良醫昔知有孫醇五君學文淵邃醫術精通旅連兩埠聲名久著該君係山東膠縣人前在奉天醫學研究所卒業遂任副所長職嗣以民國肇造變世局之日非遂棲身旅順大德堂業醫歷年來大名鼎鼎且兼敝赴旅順親見問病者車馬盈門常有迎接不暇之式該君於去年回籍省親月前由籍回連敝人以懷抱利人之心請求親友挽留來櫃如有勞傷沉疴者請勿交臂失之倘肯臨診定知敝非虛譽是以不惜報費登載以備週知至於診斷貧富一槪免料特此

大連西崗子街七十一番地 同發藥局 主人劉厚堂啓

天心醫院

治療阿片嗎啡等急性中毒及多年痼癮代驗痰、血、糞便、眞正德國六〇六藥針
內科 外科 花柳病 各科
天心醫院 院長醫學士 劉長恩
院址大連市外沙河口萬歲街二六二 電話呼出（沙）二百五十八番

猪肉復漲價廣告

敬啓者敝組合成立多年荷蒙各界諸君歡迎無任銘感之至至因去歲至今祗以內地輸出廣東香港等處之猪甚鉅以致行市暴漲無處購買猪肉若照前價售者則同業等尤受莫大損失實難支持故經組合公仍提價格暫維時局自陰歷三月初一日起每斤小洋五角後遇猪價便宜則即廉價以酬主顧恐未週知特此聲明

大連 獸鳥肉商組合事務所謹啓

代書業

敝代書自開業以來專辦民刑事訴訟土地建物登記其他諸願屆等事莫不訊速辦事認眞開業以來荷蒙各界諸君多加觀顧現爲擴張營業起見今特又價金格外從廉辦事盡心恐未週知特此佈告

大連市西通六番地（電話四九二八番） 代書業 中垣英彥 通譯 金子明

介紹畫家

于仙樵君 奉天金縣人幼岐嶷聰穎澹當兒嗜丹青若性命長更樂此不疲遍從南北名師遊前後計十有八年藝術乃大進擧凡寫生寫意人物山水時裝仕女古裝美人與夫翎毛花木艸蟲等々無不工妙入神人物則神然如生運筆極揮灑逸秀遠直追隋唐宋元明諸大家近則媲美京津滬漢各名手一經涉筆意境深遠尤以摹寫小照及繪行樂圖爲別開生面特具心得傳神妙肖佈景清幽設色鮮明立意新穎向堪稱丹青妙手且爲人倜儻不求聞達行方志潔守約安貧孟春因事來連拚擋旣竣即欲遄歸乃爲朋輩留請作畫一幅方成群相爭索因思君本寒素長此終非久計鄙人等愛挽居連特代公訂潤格俾使愛君圖繪者無向隅之歎而資補助易絹換鵝昔賢韵事以畫療貧何傷大雅特誌數言聊作介紹如有倩君圖繪者請卽惠臨市內加賀町廿番地萬玉長號內當面接洽電話八二八九番

介紹人

金念曾 張瀛夫 久留宗一 西片朝三 傅立魚 李道衡 尹介甫
徐和軒 單立青 金慕韋 楊華亭 遲祚廷 張瑤亭 劉繼先
郭子誠 張福堂 孫雲升 葛啓燊 孫玉幟 林化南 王鳴岐
于華堂 金鐘曙 趙倫芝 許長全 呂魁五 叢蔭亭 秦武之

同啓

快！快！報!! 報告

諸君得知道肥田粉德國的好農業試驗收穫加倍 又省工料 普愛農業增收穫

現貨又來到 千萬莫忘 肥田粉 第一

獅馬商標的好

獅馬 Trade-Mark 商標

東三省總經理 奉天營口 英商 源來盛啓

贈券

將此券剪下並注明詳細地址隨郵寄下不費分文即可得獅馬牌肥田粉一小包

省　縣　街　號收

廣告

廣告本與新聞記事相同深得人之博聞也近代商業之秘訣均特利用以廣告

協和醫院

內科 外科 婦人科 花柳病 戒除阿片嗎啡癮 新到德國六〇六新藥

聲明營業廣告

敬啓者鄙人在大連市西崗街二五六番地（大衙門西邊路北）建築樓房數間向南門面開設慶昇號今已數年多蒙諸君惠顧不勝感激之至今又在門市北部怡順成油坊後身設立大倉庫一處週圍板帳向西大門專辦各種雜穀米面飼養家畜雜糧豆粕粉肥料大麻子粕舖炕白蓆苫蓆生熟古鐵燃炭麻袋谷糠棚布紅土缸罐各種新窩檐鐵板囤欄所用葦摺子其他雜品俱全今又在大連管內欒家屯會廟嶺屯字廟嶺前設立萬春苗圃多年經明師專畦植山定子砧木苗又另接妥各種苹果苗桃苗梨苗櫻桃苗美桂香葡萄苗出賣以上各種果苗成績良好高管保足五六尺以上與買主栽植與山東此地水土冷熱最能相宜結果皮色艷美口味清香較外埠運來之果苗勝強數倍兼長的十分茂盛又兼防有害果樹蟲酸糟液嘎果樹過燐酸肥料剪樹枝用剪子果樹園週圍所用茨鐵絲子俱全如有購者請至敝號或敝園接洽無任歡迎至於以上如栽植培養方法不明或害蟲酸糟液及嘎果樹過燐酸肥料使用方法不明省以及果樹園內容一切有不明者望祈駕臨敝號或敝園敝人必詳細指導不悞恐未週知特此聲明

大連市西崗街二五六番地（西崗子大衙門西邊路北）

大連管內欒家屯會廟嶺屯字廟嶺前一番戶ノ一

長電話五八五六番

慶昇號 萬春果苗園 主人孫文慶

連陞棧廣告

本棧此番開辦與前大不相同因爲擴充營業起見特租妥浪速町三階大樓壹處通共百有餘間寬濶潔淨熱鬧非常男客女眷各有分室迎送週到方便飯食貴客駕臨一試便知不謬也

大連市浪速町 電話七四六〇番 本棧主人謹啓

泰華樓菜店啓事

敬啓者本樓營業多年荷蒙各界光顧無任銘感茲爲商業競爭特別改良建築三層樓房周圍一百餘間一切工程俱照西式凡屋土庭園花欄魚池電燈瓦斯冬暖夏涼之品無不設置完備非惟清雅可觀實與衛生有益當此桂飄金粟秩序平分正各界交際宴客之候是以重將各屋陳設異常整頓油漆彩繪煥然一新包辦應時宴席盡善盡美還用堂役伺候非常殷勤如蒙各界諸君倍加惠顧曷勝翹盼歡迎之至恐未周知特此廣告

電話四六七一 七七五七 三五二七番 大連市監部通二丁目八十一號地 泰華樓菜館謹啓

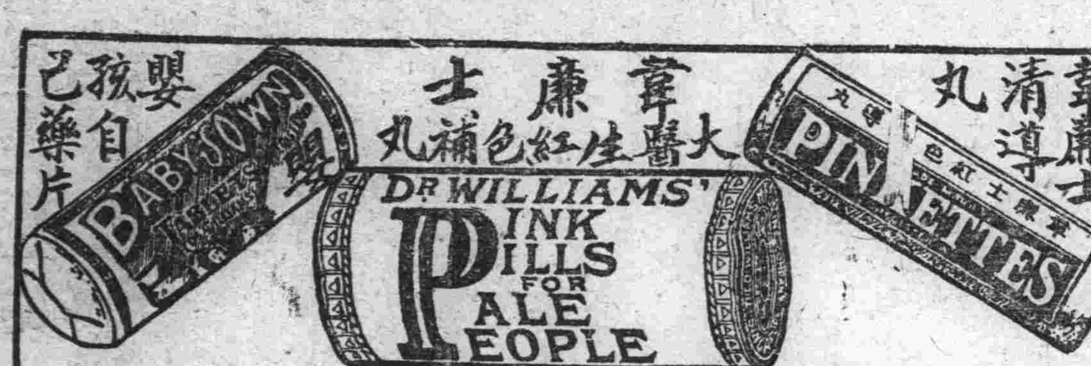

蔣先生聲稱如何

由韋廉大醫生紅色補丸及紅色清導丸自治彼療已之疾病及彼之女公子大見功效且聲明彼之服用嬰孩自已藥片得獲全愈強健

蔣佑松先生係江蘇通城內紳商以下照相乃是彼與公子聯陞合拍也蔣君來信云鄙人素有肝病胃不消化氣機不靈大便閉結嘗試各藥均難見效及試服韋廉士大醫生紅色補丸與紅色清導丸調補氣血即覺血液暢旺且大小便通暢胃納增進每日大便一次鄙人已生一男二女大女蓮芬亦服用紅色補丸對於血病頗有靈效小孩聯孕聯根服用嬰孩自已藥片均靈效異常活潑血氣充盈小兒聯陞因其母親有孕至四五月時已自斷其乳非常要吃每日飲食四五次多每夜啼哭不安鄙人投以嬰孩自已藥片每日服三四片聯陞每日大便三四次腸胃積滯便盡即見强健安適突至八月初旬又復便閉夜不安眠仍以嬰孩自已藥片投之立即見痊韋廉士大醫生紅色補丸乃是天下馳名血虧腦疲所起各症之聖藥凡經售西藥者均有出售或直向上海江西路六十號韋廉士醫生藥局函購每一瓶大洋一元五角每六瓶大洋八元郵力在內紅色清導丸乃是微利平肝潤腸之靈藥每一瓶大洋六角每六瓶大洋三元郵力在內嬰孩自巳藥片乃是專治嬰兒及小孩尋常各症之靈藥其價目與清導丸相同做局印有精美名醫康健談小書並嬰兒康強指南及衛生祕要小書奉送如欲索取祈即寄一明信片至上海江西路六十號徽藥局原址郵奉各一本可也

仁丹能解劇醉靈效如神

格言

富必念貧 壯必念老 (古諺)

玉仙

「快給他這仁丹啦他已經喝醉了吃上仁丹心氣爽快解去劇醉所以燕會席上誰都必定豫備仁丹咯

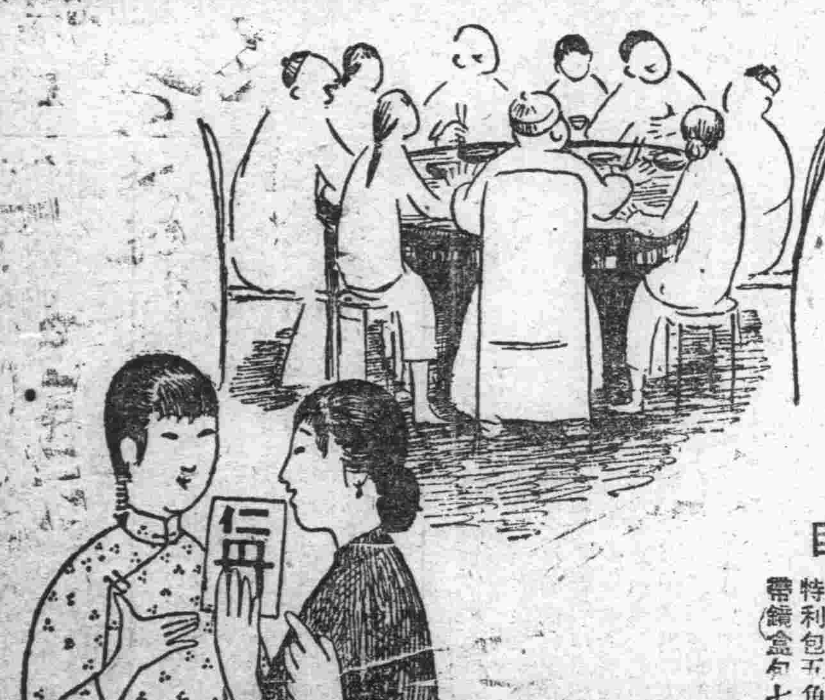

主治

中暑傷寒 頭痛目眩 食積不消
水土不服 酒醉船暈 虛弱貧血
腹痛吐瀉 痞痞吞酸 時行疫疾
猝倒昏迷 精神鬱結 蟲蝕牙痛

價目

小包五分 中包一角 大包五角 特利包五角 帶鏡盒包七角

患皮膚症者注意

皮膚良藥

愛膚膏

頑癬皮膚病 一盒保好

人之皮膚者被覆身體而保護臟腑 外膚有傷即內臟從受其弊 喻之樹木剝去其皮則其樹身瘦枯至夫禽獸蟲魚亦莫不然 可見動植雖異而生存之理則一也 是故人受病於皮膚必須速用良藥根治乾淨不然或爲慢性痼疾或終身存醜惡瘢痕或因此以激發種々之惡症不可不加意戒塡也 本藥房虔製之皮膚良劑愛膚係將最新學理與弊舖多年研究配合貴重藥料其効驗卓絕不可思議 雖至頑固之慢性症一用此藥則滅盡黴菌根治如拭 世之患皮膚病者請試一試以知予言之不謬矣

本藥專治 頑癬 陰囊頑癬 金錢癬 疥癬 鵝掌風 濕疹 凍瘡
火傷 創傷 擦傷 胼胝（生鷄眼） 陰毛虱 毒蟲咬傷靴傷 褥瘡
酒刺 粉刺 面皰 雀斑 汗疹 丹毒 潰瘍 陰部潰瘍 陰部痒
疹 口瘡 耳瘡 頭瘡 糟鼻 子鼻瘡 細疹 刮刀瘡 胎毒瘡
肛門瘡 痔瘡（脚氣足爛） 此外皮膚諸症効驗如神

愛膚各地大藥房均有代售購者必認明愛膚及順和公司藥房字樣爲幸

愛膚膏藥價試用盒一角二分小盒三角中盒五角大盒一元德用盒貳元

發售所 大連市山縣通九十一番地電車停留場北 順和公司大連分號

代售處

吉林粮米行 五洲大藥房
哈爾濱道外 泰華西藥行
海城大街 華西大藥房
撫順東大街 德泰大藥房
瓦房店新市街 康德記
奉天四平街 大德生大藥房
奉天小西關 寶濟堂大藥房
奉天小西關 井上誠昌堂
奉天鐘樓南 歐美大藥房
遼陽什字街 義和堂藥房
鐵嶺鼓樓西 平記大藥房
哈爾濱傅家甸 壽亭堂大藥房
齊齊哈爾城內 稻野富山堂
遼陽十字街 天錠成
營口二道街 中西大藥房
營口西大廟街 五洲大藥房
營口西大廟街 義興成余記
安東縣中富街 東益增遠
安東縣市場通 井上誠昌堂
金州城內 德記大藥房
芝罘朝陽街 英大藥房
大連市浪速町 日本賣藥會社
大連市浪速町 井上誠昌堂
大連市監部通 泰大藥房
大連市奥町 西大藥房